



Natur- und Landschaftsinventar

Objekt:	Waldrand	Objekt-Nr.:	1.201	
Lage / Flurname:	Ischlag	Bedeutung:	kantonal	
XY-Koordinaten:	2'639'966	1'241'112	Erhebung:	04.03.2020
Parzellen Nr.:	449,442			



Beschreibung: Ausgelichteter Waldrand.
Südexponiert.
Angrenzend an intensive Landwirtschaftsfläche.

Bemerkungen: Waldrandaufwertung im Rahmen des Naturschutzprogramms Wald der Abteilung Wald, Kanton Aargau.
Für die Erhaltung des Naturwerts sind regelmässige Pflegeeingriffe notwendig.



Natur- und Landschaftsinventar

Objekt:	Waldrand	Objekt-Nr.:	1.202
Lage / Flurname:	Im Büntli	Bedeutung:	kantonal
XY-Koordinaten:	2'641'563 1'241'802	Erhebung:	04.03.2020
Parzellen Nr.:	138,144,148,149,153,421, 1042,1165		



Beschreibung: Ausgelichteter Waldrand mit schönem Baumbestand (einzelne Eichen) und einigen Nistkästen.
Südexponiert.
Angrenzend an Privatgärten.

Bemerkungen: Waldrandaufwertung im Rahmen des Naturschutzprogramms Wald der Abteilung Wald, Kanton Aargau.
Für die Erhaltung des Naturwerts sind regelmässige Pflegeeingriffe notwendig.

Ein Trampelpfad führt innerhalb des Walds dem Waldrand entlang.



Natur- und Landschaftsinventar

Objekt:	Waldrand	Objekt-Nr.:	1.203	
Lage / Flurname:	Jentenweld	Bedeutung:	kantonal	
XY-Koordinaten:	2'641'491	1'242'137	Erhebung:	04.03.2020
Parzellen Nr.:	90,1042			



Beschreibung: Ausgelichteter Waldrand mit schönem Baumbestand (einzelne Eichen)
West- / Nordwestexponiert.
Angrenzend an intensive Landwirtschaftsfläche.

Bemerkungen: Waldrandaufwertung im Rahmen des Naturschutzprogramms Wald
der Abteilung Wald, Kanton Aargau.
Für die Erhaltung des Naturwerts sind regelmässige Pflegeeingriffe notwendig.

Ein Trampelpfad führt innerhalb des Walds abschnittsweise dem Waldrand entlang.



Natur- und Landschaftsinventar

Objekt:	Waldrand	Objekt-Nr.:	1.204	
Lage / Flurname:	Ischlag	Bedeutung:	kantonal	
XY-Koordinaten:	2'640'203	1'241'307	Erhebung:	17.03.2020
Parzellen Nr.:	442			



Beschreibung: Ausgelichteter Waldrand mit vielen Asthaufen.
Ostexponiert.
Angrenzend an Feldgehölz und Obstgarten.

Bemerkungen: Waldrandaufwertung im Rahmen des Naturschutzprogramms Wald der Abteilung Wald, Kanton Aargau.
Für die Erhaltung des Naturwerts sind regelmässige Pflegeeingriffe notwendig.



Natur- und Landschaftsinventar

Objekt:	Waldrand	Objekt-Nr.:	1.205	
Lage / Flurname:	Ischlag	Bedeutung:	kantonal	
XY-Koordinaten:	2'640'165	1'241'145	Erhebung:	17.03.2020
Parzellen Nr.:	442,449			



Beschreibung: Leicht stufiger Waldrand als Fortsetzung von Objekt 1.204.
Ostexponiert.
Angrenzend an Privatgärten.
Neophyt (*Prunus laurocerasus*) am Waldrand und in den Wald hinein verwildert.

Bemerkungen: Waldrandaufwertung im Rahmen des Naturschutzprogramms Wald der Abteilung Wald, Kanton Aargau.
Für die Erhaltung des Naturwerts sind regelmässige Pflegeeingriffe notwendig.

Neophyt (*Prunus laurocerasus*) entfernen.



Natur- und Landschaftsinventar

Objekt:	Waldrand	Objekt-Nr.:	1.206	
Lage / Flurname:	Ischlag	Bedeutung:	kantonal	
XY-Koordinaten:	2'640'089	1'241'098	Erhebung:	17.03.2020
Parzellen Nr.:	442,449			



Beschreibung: Ausgelichteter Waldrand.
Westexponiert.
Angrenzend an Asphaltweg mit dahinter liegendem Ackerland.

Bemerkungen: Waldrandaufwertung im Rahmen des Naturschutzprogramms Wald der Abteilung Wald, Kanton Aargau.
Für die Erhaltung des Naturwerts sind regelmässige Pflegeeingriffe notwendig.



Natur- und Landschaftsinventar

Objekt:	Waldrand	Objekt-Nr.:	1.207
Lage / Flurname:	Blatte	Bedeutung:	kantonal
XY-Koordinaten:	2'640'860 1'240'310	Erhebung:	17.03.2020
Parzellen Nr.:	875,876,1081,1082		



Beschreibung: Offener Waldrand.
Südexponiert.
Angrenzend an landwirtschaftlich genutzte Waldlichtung.

Bemerkungen: Waldrandaufwertung im Rahmen des Naturschutzprogramms Wald
der Abteilung Wald, Kanton Aargau.
Für die Erhaltung des Naturwerts sind regelmässige Pflegeeingriffe notwendig.



Natur- und Landschaftsinventar

Objekt:	Waldrand	Objekt-Nr.:	1.208	
Lage / Flurname:	Gyrhölzli	Bedeutung:	kantonal	
XY-Koordinaten:	2'640'906	1'240'715	Erhebung:	19.03.2020
Parzellen Nr.:	842,1083			



Beschreibung: Ausgelichteter Waldrand mit eher niederen Bäumen und Sträuchern. Nordwestexponiert. Angrenzend an Christbaumkultur.

Bemerkungen: Waldrandaufwertung im Rahmen des Naturschutzprogramms Wald der Abteilung Wald, Kanton Aargau. Für die Erhaltung des Naturwerts sind regelmässige Pflegeeingriffe notwendig.



Natur- und Landschaftsinventar

Objekt:	Waldrand	Objekt-Nr.:	1.209	
Lage / Flurname:	Gyrhölzli	Bedeutung:	kantonal	
XY-Koordinaten:	2'640'928	1'240'686	Erhebung:	19.03.2020
Parzellen Nr.:	841,1083			



Beschreibung: Ausgelichteter Waldrand mit eher niederen Bäumen und Sträuchern. Südostexponiert. Angrenzend an landwirtschaftlich genutzte Wiese.

Bemerkungen: Waldrandaufwertung im Rahmen des Naturschutzprogramms Wald der Abteilung Wald, Kanton Aargau. Für die Erhaltung des Naturwerts sind regelmässige Pflegeeingriffe notwendig.



Natur- und Landschaftsinventar

Objekt:	Weiher	Objekt-Nr.:	2.201
Lage / Flurname:	Im Loch, Waldesruh	Bedeutung:	kantonal
XY-Koordinaten:	2'642'273 1'242'353	Erhebung:	04.03.2020
Parzellen Nr.:	1042		



Beschreibung: Waldweiher mit Ablaufschacht.

Bemerkungen: Vertragsfläche im Rahmen des Naturschutzprogramms Wald der Abteilung Wald, Kanton Aargau.
Für die Erhaltung des Naturwerts sind regelmässige Pflegeeingriffe notwendig.

Potenzial für Auslichtungen in Weihernähe für mehr Lichteinfall (entfernen einiger Fichten).
Verhindern der Verlandungstendenzen.

Picknickplatz mit Grillstelle und Brunnen in unmittelbarer Nähe.



Natur- und Landschaftsinventar

Objekt:	Weier	Objekt-Nr.:	2.202
Lage / Flurname:	Im Loch, Waldesruh	Bedeutung:	kantonal
XY-Koordinaten:	2'642'331 1'242'452	Erhebung:	04.03.2020
Parzellen Nr.:	1042		



Beschreibung: Waldweier mit Überlauf.
Informationstafel zum Naturschutzweier.
Insektenhotel und Holzhaufen für Fledermäuse.

Bemerkungen: Vertragsfläche im Rahmen des Naturschutzprogramms Wald der Abteilung Wald, Kanton Aargau.
Für die Erhaltung des Naturwerts sind regelmässige Pflegeeingriffe notwendig.

Potenzial für Auslichtungen in Weiernähe für mehr Lichteinfall (entfernen einiger Fichten).
Verhindern der Verlandungstendenzen.



Natur- und Landschaftsinventar

Objekt:	Weiher	Objekt-Nr.:	2.203	
Lage / Flurname:	Ischlag	Bedeutung:	lokal	
XY-Koordinaten:	2'640'223	1'241'349	Erhebung:	17.03.2020
Parzellen Nr.:	472			



Beschreibung: 3 unterschiedlich grosse Weiher innerhalb und am Rand des Feldgehölzes (Objekt 3.115).

Bemerkungen: Für die Erhaltung des Naturwerts sind regelmässige Pflegeeingriffe notwendig.

Die Weiher bilden zusammen mit den umliegenden Objekten einen wertvollen Lebensraumkomplex, welchen es zu erhalten und weiter zu entwickeln gilt.



Natur- und Landschaftsinventar

Objekt:	Tümpel	Objekt-Nr.:	2.204	
Lage / Flurname:	Chünigrain	Bedeutung:	lokal	
XY-Koordinaten:	2'642'084	1'240'629	Erhebung:	17.03.2020
Parzellen Nr.:	1070			



Beschreibung: Tümpel im Wald.
Kleiner Staubereich des Chümigrain Bachs mit Auslaufrohr.

Bemerkungen:



Natur- und Landschaftsinventar

Objekt:	Weiher	Objekt-Nr.:	2.205	
Lage / Flurname:	Höli	Bedeutung:	lokal	
XY-Koordinaten:	2'640'570	1'240'279	Erhebung:	19.03.2020
Parzellen Nr.:	1443			



Beschreibung: Weiher in der Nähe des Waldrands beim Bauernhof Höli.
Weiden wachsen am Ufer.

Lokale Naturschutzzone Feuchtstandort (Fe)

Bemerkungen: Für die Erhaltung des Naturwerts sind regelmässige Pflegeeingriffe notwendig.



Natur- und Landschaftsinventar

Objekt:	Hecke	Objekt-Nr.:	3.101	
Lage / Flurname:	Ischlag	Bedeutung:	lokal	
XY-Koordinaten:	2'639'910	1'241'320	Erhebung:	04.03.2020
Parzellen Nr.:	403,438,440			



Beschreibung: Dichte Hecke mit mehreren mehrstämmigen Erlen, durchzogen von Asthaufen und Brombeeren. Verlauf West nach Ost, zwischen A1 und Gleis. Nördliche Längsseite grenzt direkt an Seitenast des kanalisierten Plegibachs. Südliche Längsseite mit schönem Krautsaum ausgestattet.

Bemerkungen: Abschnittsweises auf den Stock setzen (aufgrund der Lage). Max. 1/3 der Länge gleichzeitig (ca. 20 m). Wenn möglich Schnittgut zu Holzhaufen aufschichten. Pflege nur während der Vegetationsruhe (November - März). Krautsaum-Mahd im September (Schnittgut abführen)



Natur- und Landschaftsinventar

Objekt:	Hecke	Objekt-Nr.:	3.102	
Lage / Flurname:	Untermatte	Bedeutung:	lokal	
XY-Koordinaten:	2'642'051	1'241'426	Erhebung:	04.03.2020
Parzellen Nr.:	757			



Beschreibung: Hecke an Ostböschung südlich der Brücke N1-119 entlang Klausenpass zwischen SBB-Gleis und Köllikerstrasse.
Östliche Längsseite grenzt an schmalen Bewirtschaftungsweg und intensiv genutzte Landwirtschaftsfläche.
Wichtige Vernetzungsstruktur in Nord-Süd-Richtung insb. für Vögel.

Bemerkungen: Stufigkeit fördern, selektiver Rückschnitt (langsam wachsende Arten seltener schneiden als schnellwüchsige).
Pflege nur während der Vegetationsruhe (November - März).



Natur- und Landschaftsinventar

Objekt:	Hecke	Objekt-Nr.:	3.103	
Lage / Flurname:	Obermatte	Bedeutung:	lokal	
XY-Koordinaten:	2'641'975	1'241'536	Erhebung:	04.03.2020
Parzellen Nr.:	213			



Beschreibung: Schön gestufte Hecke an Westböschung nördlich der Brücke N1-119 entlang Klauenpass zwischen SBB-Gleis und Löwenstrasse.
Westliche Längsseite grenzt an schmalen Feldweg und Schlachthofareal.
Wichtige Vernetzungsstruktur in Nord-Süd-Richtung insb. für Vögel.

Bemerkungen: Stufigkeit beibehalten durch selektiven Rückschnitt (Selektives Auf-den-Stock-Setzen).
Krautsaum entwickeln und entsprechend pflegen (Mahd im September).
Trotz des steilen Geländes versuchen, das Schnittgut zu Holzhaufen aufzuschichten.



Natur- und Landschaftsinventar

Objekt:	Hecke	Objekt-Nr.:	3.104	
Lage / Flurname:	Untermatte	Bedeutung:	lokal	
XY-Koordinaten:	2'641'999	1'241'543	Erhebung:	04.03.2020
Parzellen Nr.:	336			



Beschreibung: Hecke an Ostböschung nördlich der Brücke N1-119 entlang Klausenpass zwischen SBB-Gleis und Holzstrasse.
Östliche Längsseite mit Krautsaum ausgebildet (Böschung).
Wichtige Vernetzungsstruktur in Nord-Süd-Richtung insb. für Vögel.

Bemerkungen: Stufigkeit beibehalten durch selektiven Rückschnitt (Selektives Auf-den-Stock-Setzen).
Krautsaum weiterentwickeln und entsprechend pflegen (Mahd im September).
Trotz des steilen Geländes versuchen, das Schnittgut zu Holzhaufen aufzuschichten.



Natur- und Landschaftsinventar

Objekt:	Feldgehölz	Objekt-Nr.:	3.105
Lage / Flurname:	I de Rebächer	Bedeutung:	lokal
XY-Koordinaten:	2'642'751 1'241'691	Erhebung:	17.03.2020
Parzellen Nr.:	332, 333		



Beschreibung: Feldgehölz an Südböschung entlang Feldweg. Am Ostende mit grossem, zerzaus-
tem Nussbaum (Sturmschaden).
Nordseite grenzt an Landwirtschaftsfläche.
Wichtige Vernetzungsstruktur insb. für Vögel.

Bemerkungen: Das Feldgehölz wurde kürzlich stark ausgelichtet und es wurden Asthaufen erstellt.
Zukünftig weiterhin auf gute Besonnung achten.
Selektiver Rückschnitt während der Vegetationsruhe durchführen.
Sturmgeschädigter Nussbaum so lange wie möglich stehen lassen.



Natur- und Landschaftsinventar

Objekt:	Feldgehölz	Objekt-Nr.:	3.106	
Lage / Flurname:	Williberger	Bedeutung:	lokal	
XY-Koordinaten:	2'642'753	1'241'815	Erhebung:	17.03.2020
Parzellen Nr.:	333			



Beschreibung: Feldgehölz an Oberkante Ostböschung.
Östliche Längsseite grenzt an Extensivwiese.
Relativ gut entwickelter Krautsaum.
Wichtige Vernetzungsstruktur in Nord-Süd-Richtung insb. für Vögel.

Bemerkungen: Stufigkeit fördern durch selektiven Rückschnitt (selektives Auf-den-Stock-Setzen).
Trotz steilem Gelände versuchen, das Schnittgut zu Holzhaufen aufzuschichten.
Krautsaum weiter entwickeln (Mahd im September).



Natur- und Landschaftsinventar

Objekt:	Feldgehölz	Objekt-Nr.:	3.107	
Lage / Flurname:	I de Rebächer	Bedeutung:	lokal	
XY-Koordinaten:	2'642'642	1'241'616	Erhebung:	17.03.2020
Parzellen Nr.:	355			



Beschreibung: Feldgehölz an schmaler, sehr steiler Südböschung entlang Bewirtschaftungsweg nördlich der Autobahn.
Nordseite grenzt an intensiv genutzte Landwirtschaftsfläche.

Bemerkungen: Das Feldgehölz wurde kürzlich stark ausgelichtet.
Stufigkeit beibehalten durch selektiven Rückschnitt (selektives Auf-den-Stock-Setzen).
Weiterhin auf gute Besonnung achten.
Übernimmt insb. nach Pflege der benachbarten Hecke im Autobahnperimeter wichtige ökologische Funktionen.



Natur- und Landschaftsinventar

Objekt:	Feldgehölz	Objekt-Nr.:	3.108	
Lage / Flurname:	Hof	Bedeutung:	lokal	
XY-Koordinaten:	2'643'030	1'241'541	Erhebung:	17.03.2020
Parzellen Nr.:	359,457			



Beschreibung: Bachbegleitendes Feldgehölz mit vielen Weiden, auch Kopfweiden und weiteren typischen Bachgehölzen. Teilweise lückig mit Zugängen zum Bach, sehr schön ausgeprägt.
Wichtiges Vernetzungselement entlang der Autobahn.
Wirkt als Sichtschutz gegenüber der Autobahn.

Bemerkungen: Pflege wie bisher weiterführen.



Natur- und Landschaftsinventar

Objekt:	Feldgehölz	Objekt-Nr.:	3.109
Lage / Flurname:	Dorfmatte	Bedeutung:	lokal
XY-Koordinaten:	2'642'491 1'241'558	Erhebung:	17.03.2020
Parzellen Nr.:	367,433,1332,1343		



Beschreibung: Bachbegleitendes Feldgehölz an Südböschung von Autobahn.
Waldartige Gehölze. Nur am Westende beidseitig, ansonsten nur Nordseitig des Bachs. V. a. beim beidseitigen Westabschnitt einzelne grosse Bäume südlich des Bachs.
Wichtiges Vernetzungselement entlang der Autobahn.
Wirkt als Sichtschutz gegenüber der Autobahn.

Bemerkungen: Der Westbereich wurde kürzlich stark ausgelichtet.
Pflege wie bisher weiterführen.
Bäume nur selektiv entfernen.
Schnittgut zu Holzhaufen aufschichten.



Natur- und Landschaftsinventar

Objekt:	Feldgehölz	Objekt-Nr.:	3.110
Lage / Flurname:	Löwenmatte	Bedeutung:	lokal
XY-Koordinaten:	2'641'558 1'241'491	Erhebung:	17.03.2020
Parzellen Nr.:	381,404,1330,1331,1372		



Beschreibung: Vielfältiges bachbegleitendes Feldgehölz mit einzelnen Kopfweiden. Südböschung gleich angrenzend an Autobahn dichtes Gehölz mit einzelnen grösseren Bäumen. Nordböschung auf Südseite des Bachs mit lückigem Gehölzbewuchs. Viele einheimische Gehölzarten.
Wichtiges Vernetzungselement entlang der Autobahn.
Wirkt als Sichtschutz gegenüber der Autobahn.

Bemerkungen: Pflege wie bisher weiterführen.
Bäume nur selektiv entfernen.
Schnittgut zu Holzhaufen aufschichten.



Natur- und Landschaftsinventar

Objekt:	Hecke	Objekt-Nr.:	3.111	
Lage / Flurname:	Mülimatt	Bedeutung:	lokal	
XY-Koordinaten:	2'641'428	1'241'470	Erhebung:	17.03.2020
Parzellen Nr.:	1418			



Beschreibung: Hecke in zwei Abschnitten an West- und Nordböschung südseitig der Autobahn entlang der Panoramastrasse.
Am Böschungsfuss offener Abschnitt des Hammenlochbächlein mit einzelnen Kopfweiden.
Wichtiger Trittstein im Lebensraumverbund.

Bemerkungen: Regelmässiges Freischneiden des Gewässers.
Weiterentwickeln der Stufigkeit der Hecke.
Krautsaum entwickeln (Mahd im September).



Natur- und Landschaftsinventar

Objekt:	Hecke	Objekt-Nr.:	3.112
Lage / Flurname:	Mülimatt	Bedeutung:	lokal
XY-Koordinaten:	2'641'454 1'241'440	Erhebung:	17.03.2020
Parzellen Nr.:	406,407,409,1575,410		



Beschreibung: Hecke in drei Abschnitten an steiler Ostböschung südseitig der Autobahn entlang der Panoramastrasse.
Neophyt (*Prunus laurocerasus*) in der Hecke enthalten.

Bemerkungen: Neophyt (*Prunus laurocerasus*) entfernen.
Stufigkeit weiterentwickeln durch selektiven Rückschnitt (Selektives Auf-den-Stock-Setzen).
Schmalen Krautsaum erst im September mähen.



Natur- und Landschaftsinventar

Objekt:	Hecke	Objekt-Nr.:	3.113	
Lage / Flurname:	Mülimatt	Bedeutung:	lokal	
XY-Koordinaten:	2'641'420	1'241'426	Erhebung:	17.03.2020
Parzellen Nr.:	398,399,400			



Beschreibung: Hecke entlang Kreuzung Panorama- und Schürmattstrasse an süd- bis westorientierter Böschung. Die Hecke enthält viele Bäume und liegt an einer steil abfallenden Böschung direkt angrenzend an Privatgärten.
Neophyt (*Prunus laurocerasus*) in der Hecke enthalten.

Bemerkungen: Neophyt (*Prunus laurocerasus*) entfernen.
Stufigkeit fördern durch selektives Entfernen der Bäume.



Natur- und Landschaftsinventar

Objekt:	Hecke	Objekt-Nr.:	3.114	
Lage / Flurname:	Safenwil	Bedeutung:	lokal	
XY-Koordinaten:	2'641'395	1'241'342	Erhebung:	17.03.2020
Parzellen Nr.:	1704			



Beschreibung: Hecke an Nordböschung zwischen Güterstrasse und Bahnlinie.
Neophyt (*Prunus laurocerasus*) in der Hecke enthalten.

Bemerkungen: Neophyt (*Prunus laurocerasus*) entfernen.
Stufigkeit weiterentwickeln durch selektiven Rückschnitt (Selektives Auf-den-Stock-Setzen).

Hecke in Gestaltung Bahnhofplatz einbeziehen.



Natur- und Landschaftsinventar

Objekt:	Feldgehölz	Objekt-Nr.:	3.115	
Lage / Flurname:	Ischlag	Bedeutung:	lokal	
XY-Koordinaten:	2'640'221	1'241'342	Erhebung:	17.03.2020
Parzellen Nr.:	472,1344			



Beschreibung: Lockeres Feldgehölz mit Feuchtwiese am Waldrand bis und mit Südböschung entlang Bahnlinie mit vielen verschiedenen einheimischen Gehölzen. Sehr strukturreich und vielseitig mit Asthaufen, Holzbeigen, Bienenhotels und Steinhaufen. Das Feldgehölz samt Feuchtwiese bildet zusammen mit den umliegenden Objekten einen wertvollen Lebensraumkomplex. Bestand von Neophyten vorhanden (Kirschlorbeer und Japanknöterich)

Bemerkungen: Pflege wie bisher weiterführen. Selektives auf Stock setzen. Späte Mahd der Wiesenfläche. Kirschlorbeer entfernen und Japanknöterich bekämpfen.



Natur- und Landschaftsinventar

Objekt:	Hecke	Objekt-Nr.:	3.116	
Lage / Flurname:	Ober Sumpf	Bedeutung:	lokal	
XY-Koordinaten:	2'640'460	1'240'956	Erhebung:	17.03.2020
Parzellen Nr.:	648			



Beschreibung: Hecke an Südböschung, hauptsächlich Haselsträucher.
Wichtiges Vernetzungselement im Lebensraumverbund.
Markiert Hangkante und wirkt als Sichtschutz gegenüber Gewerbeareal.

Bemerkungen: Vielfalt in der Artenzusammensetzung fördern (Schneeball, Hundsrose, Schwarzdorn).
Stufigkeit weiterentwickeln durch selektiven Rückschnitt (Selektives Auf-den-Stock-Setzen).
Weiterhin auf gute Besonnung achten.
Insb. südlichen Krautsaum vor Störungen ausgehend vom Vorplatz schützen.
Nördlichen Krautsaum entwickeln.



Natur- und Landschaftsinventar

Objekt:	Hecke	Objekt-Nr.:	3.117	
Lage / Flurname:	Ober Sumpf	Bedeutung:	lokal	
XY-Koordinaten:	2'640'464	1'240'884	Erhebung:	17.03.2020
Parzellen Nr.:	648			



Beschreibung: Hecke an Ostböschung.
Ruderaler Charakter, einige Brombeeren und Hartriegel.
Hatte früher siedlungsgliedernde Wirkung. Heute eher unbedeutend bzgl. Ortsbild und Ökologie.

Bemerkungen: -



Natur- und Landschaftsinventar

Objekt:	Hecke	Objekt-Nr.:	3.118	
Lage / Flurname:	Ober Sumpf	Bedeutung:	lokal	
XY-Koordinaten:	2'640'350	1'240'833	Erhebung:	17.03.2020
Parzellen Nr.:	640			



Beschreibung: Schön strukturierte Hecke entlang Gebäude bis zur Stützmauer hinab. Nordabschnitt mit Hasel, Südabschnitt mit verschiedenen einheimischen Gehölzen und Neophyt (*Prunus laurocerasus*).

Bemerkungen: Neophyt (*Prunus laurocerasus*) entfernen. Schnittgut Neophyt abführen und entsorgen.
Vielfalt in der Artenzusammensetzung fördern (Schneeball, Hundsrose, Schwarzdorn).
Stufigkeit weiterentwickeln durch selektiven Rückschnitt (Selektives Auf-den-Stock-Setzen).
Schnittgut zu Asthaufen aufschichten.



Natur- und Landschaftsinventar

Objekt:	Feldgehölz	Objekt-Nr.:	3.119	
Lage / Flurname:	Ischlag	Bedeutung:	lokal	
XY-Koordinaten:	2'639'930	1'240'945	Erhebung:	19.03.2020
Parzellen Nr.:	451,452			



Beschreibung: Waldartiges Feldgehölz am Rand des Einfamilienhausquartiers mit grosszügigen Gartenanlagen. Vielfältiges einheimisches Gehölz mit einigen grossen Bäumen (auch Eichen).
Private Feuerstelle und Häuschen im Gehölz integriert. Offensichtlich extensive Nutzung der Erholungsinfrastruktur.
Sehr wertvolle Vernetzungsstruktur im Lebensraumverbund zwischen den Waldgebieten im Bereich „Striegel“.

Bemerkungen: Vor kurzem wurde ausgelichtet und dabei viel *Prunus laurocerasus* entfernt, welche nun im Gehölz als Asthaufen aufgeschichtet sind. Schnittgut von Neophyten sollte entfernt und entsorgt werden.

Gute Stufigkeit beibehalten durch selektiven Rückschnitt.
Totholz stehen lassen.



Natur- und Landschaftsinventar

Objekt:	Feldgehölz	Objekt-Nr.:	3.120	
Lage / Flurname:	Am Striegel	Bedeutung:	lokal	
XY-Koordinaten:	2'639'943	1'240'762	Erhebung:	19.03.2020
Parzellen Nr.:	1189,1399			



Beschreibung: Gehölzgürtel entlang Privatgärten mit vielen einheimischen Gehölzen und einzelnen Ziergehölzen.
Einige schöne Obstbäume integriert.

Sehr wertvolle Vernetzungsstruktur im Lebensraumverbund zwischen den Waldgebieten im Bereich „Striegel“.
Das Feldgehölz sorgt für einen stimmungsvollen, natürlichen Übergang vom Siedlungsgebiet zur offenen Landschaft.
Es markiert ausserdem die Gemeindegrenze zu Oftringen.

Bemerkungen: Ziergehölze entfernen und durch Vogelnährgehölze (bspw. Hundsrose, Holunder, Echter Schneeball, Pfaffenhütchen) ersetzen.
Gute Stufigkeit beibehalten durch selektiven Rückschnitt (Selektives Auf-den-Stock-Setzen).
Blickachsen regelmässig freischneiden mit dem Ziel, dass das Gehölz nicht zu dicht wird.
Schnittgut zu Asthaufen aufschichten.
Krautsaum zur Totholz stehen lassen.



Natur- und Landschaftsinventar

Objekt:	Hecke	Objekt-Nr.:	3.121	
Lage / Flurname:	Striegel	Bedeutung:	lokal	
XY-Koordinaten:	2'639'963	1'240'866	Erhebung:	19.03.2020
Parzellen Nr.:	451,455,1589			



Beschreibung: Sehr lockere Gehölzstruktur an Südböschung entlang Striegelstrasse aus einheimischen Gehölzen (v.a. Hainbuchen und Hasel).
Hainbuchen völlig verschnitten.
Wichtige Grünstruktur, welche ökologisches Potential (südexponierte Böschung) und gleichzeitig Representationscharakter hat (Auftakt zum Dorf, Adressbildung).

Bemerkungen: Gehölzstruktur wird regelmässig sehr stark ausgelichtet.

Fläche hat prioritär Repräsentationscharakter. In heutigem Zustand jedoch nicht adäquat gestaltet => Bepflanzungskonzept entwickeln.

Im westlichen Abschnitt (Übergang zur offenen Landschaft) könnte eine Ergänzungspflanzung mit Vogelnährgehölzen (Dornsträuchern) den Naturwert erhöhen und für einen natürlichen Siedlungsabschluss /Siedlungsauftakt sorgen.



Natur- und Landschaftsinventar

Objekt:	Feldgehölz	Objekt-Nr.:	3.122
Lage / Flurname:	Am Rain	Bedeutung:	lokal
XY-Koordinaten:	2'639'908 1'240'643	Erhebung:	19.03.2020
Parzellen Nr.:	770,771,772		



Beschreibung: Struktur aus einheimischen Bäumen und Sträuchern an Nordwestböschung. Neophyt (*Prunus laurocerasus*) vorhanden.

Wichtiges Vernetzungselement im Lebensraumverbund.

Bemerkungen: Neophyt (*Prunus laurocerasus*) entfernen.



Natur- und Landschaftsinventar

Objekt:	Feldgehölz	Objekt-Nr.:	3.123
Lage / Flurname:	Schnäpfwinkel	Bedeutung:	lokal
XY-Koordinaten:	2'639'779 1'240'550	Erhebung:	19.03.2020
Parzellen Nr.:	769,772		



Beschreibung: Struktur aus einheimischen Bäumen und Sträuchern an Nordwestböschung. Viele Haselsträucher. Neophyt (*Prunus laurocerasus*) im Bereich des Privatgartens vorhanden. Nordseitig begrenzt durch Strasse, südseitig durch Weidezaun, welcher sehr nahe an der Hecke ist.

Wichtiges Vernetzungselement im Lebensraumverbund (ökologisches Vernetzungselement).

Hecke stockt an wichtiger Langsamverkehrsverbindung vom Siedlungs- zum Erholungsgebiet (Wald). Sie ist damit auch ein wichtiger Begleiter entlang des Weges (erholungsbezogenes Vernetzungselement).

Bemerkungen: Im nördlichen Bereich: Entwicklung der Strauchschicht durch partielles Entfernen der Überhälter (Selektives Ausholzen). Krautsaum im Süden entwickeln. Dafür notwendig ist das Zurückversetzen des Weidezauns.



Natur- und Landschaftsinventar

Objekt:	Feldgehölz	Objekt-Nr.:	3.124	
Lage / Flurname:	Boden	Bedeutung:	lokal	
XY-Koordinaten:	2'640'337	1'240'540	Erhebung:	19.03.2020
Parzellen Nr.:	784,1237			



Beschreibung: Weidenhecke entlang Strasse mit dahinterliegendem mosaikartigem Gehölz aus Weiden und anderen einheimischen Gehölzen.
Aufgeschichtete Asthaufen z.T. mit Neophyten (*Prunus laurocerasus*)

Bemerkungen: Fläche regelmässig auf Neophyten kontrollieren und diese entfernen.



Natur- und Landschaftsinventar

Objekt:	Feldgehölz	Objekt-Nr.:	3.125	
Lage / Flurname:	Boden	Bedeutung:	lokal	
XY-Koordinaten:	2'640'281	1'240'470	Erhebung:	19.03.2020
Parzellen Nr.:	787			



Beschreibung: Feldgehölz aus einheimischen Gehölzen entlang südexponiertem Waldrand (ehemaliger Pistolenstand).
Viele Strukturen wie Ast- und Steinhaufen, Wildbienenennistmöglichkeiten.
Schöner Krautsaum partiell vorhanden.

Schmale Böschung entlang Waldweg wurde kürzlich stark ausgelichtet.

Bemerkungen: Gute Stufigkeit beibehalten durch selektiven Rückschnitt (Selektives Auf-den-Stock-Setzen).
Weiterentwickeln des Krautsaums (Mahd im September).
Gefährdung durch private Entsorgung. Allfälligen Unrat entfernen.



Natur- und Landschaftsinventar

Objekt:	Feldgehölz	Objekt-Nr.:	3.126	
Lage / Flurname:	Höli	Bedeutung:	lokal	
XY-Koordinaten:	2'640'652	1'240'681	Erhebung:	19.03.2020
Parzellen Nr.:	828			



Beschreibung: Feldgehölz aus einheimischen Bäumen und Sträuchern an Nordböschung entlang Talackerweg. Südseite grenzt an Weide. Schmäler aber gut ausgebildeter Krautsaum zur südlich gelegenen Weide hin.

Wichtiges Vernetzungselement im Lebensraumverbund (ökologisches Vernetzungselement).

Hecke stockt an wichtiger Langsamverkehrsverbindung vom Siedlungs- zum Erholungsgebiet (Wald). Sie ist damit auch ein wichtiger Begleiter entlang des Weges (erholungsbezogenes Vernetzungselement).

Bemerkungen: Feldgehölz wurde kürzlich ausgelichtet.

Stufigkeit beibehalten durch selektiven Rückschnitt (Selektives Auf-den-Stock-Setzen und bei Bedarf auch Ausholzen der Überhälter).

Entwicklung eines breiteren Krautsaums im Süden anstreben. Dies bedingt das Zurückversetzen des Weidezauns.



Natur- und Landschaftsinventar

Objekt:	Feldgehölz	Objekt-Nr.:	3.127
Lage / Flurname:	Höli bis Bärebode	Bedeutung:	lokal
XY-Koordinaten:	2'640'438 1'240'542	Erhebung:	19.03.2020
Parzellen Nr.:	820		



Beschreibung: Bachbegleitendes Feldgehölz mit vielen Weiden und weiteren typischen Bachgehölzen entlang Hölilbach. Abschnittsweise schön ausgeprägter Krautsaum. Wichtiges Vernetzungselement im Lebensraumverbund (insb. auch im Zusammenwirken mit dem Hölilbach). Feldgehölz stockt an wichtiger Langsamverkehrsverbindung vom Siedlungs- zum Erholungsgebiet (Wald). Sie ist damit auch ein wichtiger Begleiter entlang des Weges (erholungsbezogenes Vernetzungselement).

Bemerkungen: Feldgehölz wurde kürzlich ausgeholzt. Ostseitig zwischen Bach und Christbaumanlage wurden 5 Bäume entlang Feldgehölz neu angepflanzt und 1 Sitzbank installiert.

Das Feldgehölz markiert den Bachlauf und sorgt damit für die Ablesbarkeit der naturräumlichen Gegebenheiten und unterstützt den Landschaftsbetrachter beim Nachvollzug der Landschaftsgenese.



Natur- und Landschaftsinventar

Objekt:	Hecke	Objekt-Nr.:	3.128	
Lage / Flurname:	Höli	Bedeutung:	lokal	
XY-Koordinaten:	2'640'581	1'240'330	Erhebung:	19.03.2020
Parzellen Nr.:	853			



Beschreibung: Schmale, bachbegleitende Hecke an Westböschung ostseitig des Hölibachs mit Weiden und Dornsträuchern.
Die Hecke ist aufgeteilt in 2 Teilflächen (Teilung durch extensiv genutzte Liegenschaftszufahrt).
Südliche Teilfläche grenzt südostseitig an Teich.

Wichtiges Vernetzungselement im Lebensraumverbund (insb. auch im Zusammenwirken mit Hölibach und Teich).

Bemerkungen: Stufigkeit weiterentwickeln durch selektiven Rückschnitt (Selektives Auf-den-Stock-Setzen).



Natur- und Landschaftsinventar

Objekt:	Feldgehölz	Objekt-Nr.:	3.129	
Lage / Flurname:	Boden	Bedeutung:	lokal	
XY-Koordinaten:	2'640'679	1'240'570	Erhebung:	19.03.2020
Parzellen Nr.:	853,854,855			



-
- Beschreibung:** Dichtes Feldgehölz an steiler Nordböschung mit einheimischen Gehölzen. Nordseitig begrenzt durch Höliweg, im Süden grenzt die Hecke an Ackerfläche. Im Süden ist ein schöner Krautsaum ausgebildet. Wichtiges Vernetzungselement im Lebensraumverbund (ökologisches Vernetzungselement). Hecke stockt an wichtiger Langsamverkehrsverbindung im Erholungsgebiet. Sie ist damit auch ein wichtiger Begleiter entlang des Weges (erholungsbezogenes Vernetzungselement). Der Höliweg bietet tolle Panoramaausblicke in Richtung Norden. Die Hecke verwehrt dem Landschaftsbetrachter allerdings den Blick Richtung Süden.
- Bemerkungen:** Stufigkeit weiterentwickeln durch selektiven Rückschnitt (Selektives Auf-den-Stock-Setzen). Aufgrund der Länge durchaus prüfenswert, ob abschnittsweises Auf-den-Stock-Setzen angebracht wäre (auch im Sinne einer rationellen Pflege). Krautsaum im Süden beibehalten (Mahd jeweils im September).
- Prüfen, ob in regelmässigen Abständen kurze Abschnitte auf den Stock gesetzt werden könnten. Dies würde Blickbeziehungen ab dem Höliweg in Richtung Süden erlauben.



Natur- und Landschaftsinventar

Objekt:	Feldgehölz	Objekt-Nr.:	3.130
Lage / Flurname:	Gyrhölzli	Bedeutung:	lokal
XY-Koordinaten:	2'640'855 1'240'701	Erhebung:	19.03.2020
Parzellen Nr.:	827,830,834		



Beschreibung: Grossflächiges Feldgehölz aus einheimischen Gehölzen unterhalb Christbaumkultur.
Wirkt als Fortsetzung des Walds „Gyrhölzli“ an der Westflanke.

Bemerkungen: Ohne regelmässige Pflegeeingriffe wird sich das Gehölz zu Wald entwickeln.

Stufigkeit entwickeln durch selektiven Rückschnitt (Selektives Auf-den-Stock-Setzen). Aufgrund der Grösse durchaus prüfenswert, ob abschnittsweises Auf-den-Stock-Setzen angebracht wäre (auch im Sinne einer rationellen Pflege).

Gezieltes Fördern von Vogelnährgehölzen (bspw. Echter Schneeball, Schwarzdorn, Hundsrose, Pfaffenhütchen, Holunder, Süsskirsche)



Natur- und Landschaftsinventar

Objekt:	Feldgehölz	Objekt-Nr.:	3.131	
Lage / Flurname:	Gyrhölzli	Bedeutung:	lokal	
XY-Koordinaten:	2'640'863	1'240'670	Erhebung:	19.03.2020
Parzellen Nr.:	832			



Beschreibung: Feldgehölz aus einheimischen Gehölzen innerhalb Christbaumkultur.

Bemerkungen:



Natur- und Landschaftsinventar

Objekt:	Feldgehölz	Objekt-Nr.:	3.132
Lage / Flurname:	Gyrhölzli	Bedeutung:	lokal
XY-Koordinaten:	2'641'133 1'240'798	Erhebung:	19.03.2020
Parzellen Nr.:	900,901,1241,1384,1385		



Beschreibung:	<p>Feldgehölz entlang Hammenlochbächlein aus Kopfwiden. Abschnittsweise gehölzfrei. Westseitig des Feldgehölzes liegt die Hammenlochstrasse, ostseitig intensiv genutztes Wiesland. Im Zusammenwirken mit dem Hammenlochbächlein stellt die Struktur ein wichtiges Element im Lebensraumverbund dar. Hecke stockt an wichtiger Langsamverkehrsverbindung im Erholungsgebiet. Sie ist damit auch ein wichtiger Begleiter entlang des Weges (erholungsbezogenes Vernetzungselement).</p>
Bemerkungen:	<p>Potenzial zur Pflanzung weiterer Kopfwiden, auch entlang des aktuell gehölzfreien Bachabschnitts und insb. auch in Richtung Waldrand. Kopfwiden jährlich, evtl. alle zwei Jahre zurückschneiden.</p>



Natur- und Landschaftsinventar

Objekt:	Feldgehölz	Objekt-Nr.:	3.133	
Lage / Flurname:	Gyrhölzli	Bedeutung:	lokal	
XY-Koordinaten:	2'641'198	1'240'707	Erhebung:	19.03.2020
Parzellen Nr.:	900			



Beschreibung: Feldgehölz mit grossen Bäumen (u.a. Birken) an Westböschung als Ausläufer des Löörerain-Waldes.
Kaum Krautschicht vorhanden. Dies führt zu interessanten Durchblicken / Sichtbeziehungen ab dem Quellenweg (wichtige Langsamverkehrsachse im Erholungsgebiet mit schöner Panoramaaussicht).

Bemerkungen: Ausholzen des Unterwuchses periodisch zur Beibehaltung der Blickbeziehungen.



Natur- und Landschaftsinventar

Objekt:	Hecke	Objekt-Nr.:	3.134	
Lage / Flurname:	Gyrhölzli	Bedeutung:	lokal	
XY-Koordinaten:	2'641'106	1'240'841	Erhebung:	19.03.2020
Parzellen Nr.:	848,849			



Beschreibung: Schön gestufte Hecke als Ausläufer des Gyrhölzli-Walds entlang Ostböschung. Westseitig begrenzt durch Friedhofszufahrt, ostseitig folgt eine Weidefläche.

Ostseitig kaum ein Krautsaum ausgebildet, da Weidezaun aufwändig direkt an Gehölzgrenze gezogen (teilweise mitten in der Böschung).
Im Zusammenwirken mit dem Gyrhölzli-Wald stellt die Struktur ein wichtiges Element im Lebensraumverbund dar (Vernetzungskorridor ins Siedlungsgebiet / Ortszentrum). Schöne Blühaspekte durch Kirschen.
Bestände von Kirschlorbeer vorhanden.

Bemerkungen: Stufigkeit beibehalten durch selektiven Rückschnitt (Selektives Auf-den-Stock-Setzen). Kirschlorbeer entfernen.
Entwickeln eines ausgeprägten Krautsaums. Dies bedingt das Zurückversetzen des Weidezauns (Vorschlag: An den Fuss der Böschung).

Prüfungswert ist ein regelmässiges Ausholzen eines schmalen „Blickfensters“, so dass die Kirche als wichtiges Identifikations- und Orientierungselement ab der Hammenlochstrasse punktuell einsehbar ist.



Natur- und Landschaftsinventar

Objekt:	Feldgehölz	Objekt-Nr.:	3.135	
Lage / Flurname:	I der Weid	Bedeutung:	lokal	
XY-Koordinaten:	2'641'534	1'240'697	Erhebung:	19.03.2020
Parzellen Nr.:	920			



Beschreibung: Waldartiges Feldgehölz mit grossen Bäumen entlang des Lörenwegs als Ausläufer des Löörerain-Waldes.
Nördlich begrenzt durch Lörenweg, südlich „bedrängt“ durch Wiesland / Weide.
Kein Krautsaum durch intensive Nutzung bis an den Gehölzrand.

Bemerkungen: Stufigkeit entwickeln durch selektiven Rückschnitt (Selektives Auf-den-Stock-Setzen, rsp. Ausholzen der Überhälter).

Entwickeln eines Krautsaums gegenüber dem Wiesland / Weide.



Natur- und Landschaftsinventar

Objekt:	Hecke	Objekt-Nr.:	3.136	
Lage / Flurname:	Goldacher	Bedeutung:	lokal	
XY-Koordinaten:	2'641'766	1'240'960	Erhebung:	19.03.2020
Parzellen Nr.:	943			



Beschreibung:	Schön gestufte Hecke als Ausläufer des Waldes entlang Bärengasse. Westseitig mit schönem Krautsaum ausgestattet. Hochspannungsleitung quert die Hecke. In diesem Bereich wird die Hecke niedrig gehalten. Schöne Eiche zum Auftakt (nördlich Hochspannungsleitung).
Bemerkungen:	Stufigkeit beibehalten durch selektiven Rückschnitt (Selektives Auf-den-Stock-Setzen, Überhälter im südlichen Bereich entfernen). Totholz stehen lassen. Krautsaum beibehalten (Mahd jeweils im September).



Natur- und Landschaftsinventar

Objekt:	Hecke	Objekt-Nr.:	3.137	
Lage / Flurname:	Längacher	Bedeutung:	lokal	
XY-Koordinaten:	2'641'908	1'240'994	Erhebung:	19.03.2020
Parzellen Nr.:	993			



Beschreibung: Schön gestufte Hecke an Nordböschung mit einheimischen Bäumen und Sträuchern.
Lediglich kleiner Krautsaum ausgebildet, da landwirtschaftliche Nutzung bis an den Gehölzrand erfolgt (Wiesland und Weidenutzung).

Wichtige Struktur im Lebensraumverbund.

Bemerkungen: Stufigkeit beibehalten durch selektiven Rückschnitt (Selektives Auf-den-Stock-Setzen).
Krautsaum erweitern. Das bedingt das Zurückversetzen des Weidezauns.



Natur- und Landschaftsinventar

Objekt:	Feldgehölz	Objekt-Nr.:	3.138	
Lage / Flurname:	Schwähi	Bedeutung:	lokal	
XY-Koordinaten:	2'641'818	1'240'924	Erhebung:	19.03.2020
Parzellen Nr.:	993			



Beschreibung: Kleines Feldgehölz an Westhang mit markantem, schiefem Baum (Eiche).
Lage mitten in Wiesenfläche (störungsarm).

Das kleine Feldgehölz bereichert das Landschaftsbild und wirkt als Trittstein im Lebensraumverbund.
Es markiert sehr schön einen kleinen Geländeübergang (Feinrelief).

Bemerkungen: Wünschenswert wäre die Entwicklung eines Krautsaums.



Natur- und Landschaftsinventar

Objekt:	Feldgehölz	Objekt-Nr.:	3.139	
Lage / Flurname:	Schwähi	Bedeutung:	lokal	
XY-Koordinaten:	2'641'996	1'240'927	Erhebung:	19.03.2020
Parzellen Nr.:	993			



Beschreibung:	<p>Lückiges, niedriges und schmales Feldgehölz mit einem grossen Nussbaum. Insgesamt wenig Krautsaum vorhanden, da Weidenutzung unmittelbar an Gehölze angrenzend.</p> <p>Das kleine Feldgehölz bereichert das Landschaftsbild und vermag trotz der kleinen Fläche als Trittstein im Lebensraumverbund zu wirken. Es markiert sehr schön einen kleinen Geländeübergang (Feinrelief).</p> <p>Kürzlich wurden am westlichen Rand, rsp. in unmittelbarer Umgebung 3 Obstbäume gepflanzt.</p>
Bemerkungen:	<p>Wünschenswert wäre die Entwicklung eines Krautsaums sowie eine ausgeprägtere Stufigkeit.</p>



Natur- und Landschaftsinventar

Objekt:	Hecke	Objekt-Nr.:	3.140	
Lage / Flurname:	Hubelacher	Bedeutung:	lokal	
XY-Koordinaten:	2'642'263	1'241'096	Erhebung:	19.03.2020
Parzellen Nr.:	1003,1004			



Beschreibung: Gestufte Hecke an Nordböschung, schliesst an Wald Chirchhaldesteig an.
Die Hecke markiert einen feinen Geländeübergang (Feinrelief).

Bemerkungen: Stufigkeit beibehalten durch selektiven Rückschnitt (Selektives Auf-den-Stock-Setzen).



Natur- und Landschaftsinventar

Objekt:	Feldgehölz	Objekt-Nr.:	3.141
Lage / Flurname:	Angerech	Bedeutung:	lokal
XY-Koordinaten:	2'640'893 1'241'304	Erhebung:	17.03.2020
Parzellen Nr.:	660,679,992		



-
- Beschreibung:** Feldgehölz entlang Farbbach aus Kopfweiden.
Westseitig des Feldgehölzes liegt intensiv genutztes Wiesland und ostseitig die grossvolumigen Bauten der Emil Frey AG. Der Bachraum markiert den Rand des Siedlungsgebiets.
Das Feldgehölz erstreckt sich von der „Zentrumswiese“ bis zur Eindolung des Bachs auf der Nordseite des Gebäudekomplexes. Hier besteht am Bahndamm eine magere Wiese, welche auch Neophyten aufweist.
- Bemerkungen:** Kopfweiden jährlich, evtl. alle zwei Jahre zurückschneiden.



Natur- und Landschaftsinventar

Objekt:	Einzelbaum	Objekt-Nr.:	3.201	
Lage / Flurname:	Tannweid	Bedeutung:	lokal	
XY-Koordinaten:	2'641'453	1'241'886	Erhebung:	04.03.2020
Parzellen Nr.:	88			



Beschreibung: Schöner, freistehender Nussbaum am Übergang vom Siedlungsgebiet zur offenen Landschaft, rsp. zum Wald.
Schöner, natürlicher Wuchs.
Markiert Auftakt zum Hofareal.

Bemerkungen: Erhaltung, natürlicher Wuchs beibehalten. Keine Rückschnitte vornehmen.
Vorsicht beim Arbeiten im Wurzelbereich (Gefahr von Bodenverdichtung und Stammschäden durch Manövrieren mit Fahrzeugen).



Natur- und Landschaftsinventar

Objekt:	Einzelbaum	Objekt-Nr.:	3.202	
Lage / Flurname:	Bösmatt	Bedeutung:	lokal	
XY-Koordinaten:	2'641'297	1'241'887	Erhebung:	04.03.2020
Parzellen Nr.:	73			



Beschreibung: Nussbaum in Rasenfläche an der Kreuzung Münspergweg / Fritzstrasse.

Der Nussbaum wirkt als Orientierungspunkt und markiert die Weggabelung.

Unmittelbar nördlich des Stammes besteht ein Materiallager, welches die herausragende Wirkung des Landschaftselementes in der Wahrnehmung beeinträchtigt.

Bemerkungen: Erhaltung, natürlicher Wuchs beibehalten.
Keine Rückschnitte vornehmen.
Wünschenswert ist das Entfernen des Materiallagers im Wurzelbereich.

In der Rasenfläche werden noch Apfel- und Kirschbäume bewirtschaftet.



Natur- und Landschaftsinventar

Objekt:	Einzelbaum	Objekt-Nr.:	3.203	
Lage / Flurname:	Fritz	Bedeutung:	lokal	
XY-Koordinaten:	2'641'418	1'241'737	Erhebung:	04.03.2020
Parzellen Nr.:	124			



Beschreibung: Mächtiger Nussbaum mit natürlichem Wuchs.

Der Nussbaum markiert hier die westliche Grenze des Hofareals. Er kann als Wetterbaum für das Bauernhaus (Hohlgasse 9) interpretiert werden.

Bemerkungen: Erhaltung, natürlicher Wuchs beibehalten.
Keine Rückschnitte vornehmen.



Natur- und Landschaftsinventar

Objekt:	Einzelbaum	Objekt-Nr.:	3.204	
Lage / Flurname:	Obermatte	Bedeutung:	lokal	
XY-Koordinaten:	2'641'892	1'241'586	Erhebung:	04.03.2020
Parzellen Nr.:	210			



Beschreibung: Birnbaum als Teil einer Baumreihe bestehend aus 3 Hochstammobstbäumen.

Bemerkungen: Erhaltung und fachgerechte Pflege.



Natur- und Landschaftsinventar

Objekt:	Einzelbaum	Objekt-Nr.:	3.205	
Lage / Flurname:	Obermatte	Bedeutung:	lokal	
XY-Koordinaten:	2'641'872	1'241'577	Erhebung:	04.03.2020
Parzellen Nr.:	209			



Beschreibung: Apfelbaum als Teil einer Baumreihe bestehend aus 3 Hochstammobstbäumen.

Bemerkungen: Erhaltung und fachgerechte Pflege.



Natur- und Landschaftsinventar

Objekt:	Einzelbaum	Objekt-Nr.:	3.206	
Lage / Flurname:	Obermatte	Bedeutung:	lokal	
XY-Koordinaten:	2'641'859	1'241'572	Erhebung:	04.03.2020
Parzellen Nr.:	209			



Beschreibung: Apfelbaum als Teil einer Baumreihe bestehend aus 3 Hochstammobstbäumen.

Bemerkungen: Erhaltung und fachgerechte Pflege.



Natur- und Landschaftsinventar

Objekt:	Einzelbaum	Objekt-Nr.:	3.207	
Lage / Flurname:	Tommehügel	Bedeutung:	lokal	
XY-Koordinaten:	2'641'926	1'241'866	Erhebung:	17.03.2020
Parzellen Nr.:	248			



Beschreibung: Nussbaum in Rabatte zwischen Gebäude und Strasse.
Der schöne Nussbaum markiert und strukturiert den Vorplatz der Liegenschaft.

Er wirkt als Orientierungspunkt am Übergang von der Siedlung zum Wald (Natur- und Erholungsraum).

Bemerkungen: Erhaltung, natürlicher Wuchs beibehalten.
Keine Rückschnitte vornehmen.

Sehr attraktivitätssteigernd wäre das Anlegen eines Staudenbeets in der Rabatte (schattenverträgliche Stauden).



Natur- und Landschaftsinventar

Objekt:	Einzelbaum	Objekt-Nr.:	3.209	
Lage / Flurname:	Obermatte	Bedeutung:	lokal	
XY-Koordinaten:	2'641'942	1'241'681	Erhebung:	17.03.2020
Parzellen Nr.:	254			



Beschreibung: Grosse Linde in Rasenfläche (Privatgarten).
Der Baum wirkt als Orientierungspunkt an der Strassenkreuzung (Hüttenrain, Holzstrasse, Klausenpass, Löwenstrasse) und markiert den Auftakt ins Quartier.

Bemerkungen: Erhaltung, natürlicher Wuchs beibehalten.
Keine Rückschnitte vornehmen.



Natur- und Landschaftsinventar

Objekt:	Einzelbaum	Objekt-Nr.:	3.210	
Lage / Flurname:	Holz	Bedeutung:	lokal	
XY-Koordinaten:	2642142.36	1241732.669	Erhebung:	17.03.2020
Parzellen Nr.:	306			



Beschreibung: Knorrige, alte Weide in Privatgarten an Weggabelung (Holzstrasse, Steffenweg).
Natürlicher Wuchs.

Bemerkungen: Erhaltung des natürlichen Wuchses.



Natur- und Landschaftsinventar

Objekt:	Einzelbaum	Objekt-Nr.:	3.211	
Lage / Flurname:	Holz	Bedeutung:	lokal	
XY-Koordinaten:	2'642'176	1'241'801	Erhebung:	17.03.2020
Parzellen Nr.:	260			



Beschreibung: Nussbaum neben altem Bauernhaus an der Holzstrasse.

Bemerkungen: Erhaltung des natürlichen Wuchses.



Natur- und Landschaftsinventar

Objekt:	Einzelbaum	Objekt-Nr.:	3.213	
Lage / Flurname:	Williberger	Bedeutung:	lokal	
XY-Koordinaten:	2'642'628	1'241'994	Erhebung:	17.03.2020
Parzellen Nr.:	1308			



Beschreibung: Knorriger, alter Hochstammobstbaum (Birne) am Strassenrand in Schneise der Hochspannungsleitung.
Unternutzung: Wiesland
Orientierungs- und Identifikationselement im Quartier „Holz“.

Bemerkungen: Erhaltung.
Vorsicht beim Arbeiten im Wurzelbereich (Gefahr von Bodenverdichtung und Stammschäden sowie Astbruch durch Manövrieren mit Fahrzeugen).



Natur- und Landschaftsinventar

Objekt:	Einzelbaum	Objekt-Nr.:	3.214	
Lage / Flurname:	Williberger	Bedeutung:	lokal	
XY-Koordinaten:	2'642'537	1'241'933	Erhebung:	17.03.2020
Parzellen Nr.:	1031			



Beschreibung: Grosser, alter und zerzauster Hochstammobstbaum (Kirsche)
Nördlicher von 3 Bäumen entlang der Strasse.

Markiert ostseitig den Übergang vom Siedlungsgebiet in die offene Landschaft.
Wichtiges Landschaftselement am Siedlungsrand.

Bemerkungen: Erhaltung.
Totholz stehen lassen.

Bei Abgang Ersatzpflanzung vornehmen (frühzeitige Pflanzung prüfen).



Natur- und Landschaftsinventar

Objekt:	Einzelbaum	Objekt-Nr.:	3.215	
Lage / Flurname:	Williberger	Bedeutung:	lokal	
XY-Koordinaten:	2'642'531	1'241'913	Erhebung:	17.03.2020
Parzellen Nr.:	1548			



Beschreibung: Grosser, alter und zerzauster Hochstammobstbaum (Kirsche)
Mittlerer von 3 Bäumen entlang der Strasse.

Strukturiert den Siedlungsrand und leitet westseitig der Willibergerstrasse über in die offene Landschaft.

Bemerkungen: Erhaltung.
Totholz stehen lassen.

Bei Abgang Ersatzpflanzung vornehmen (frühzeitige Pflanzung prüfen).



Natur- und Landschaftsinventar

Objekt:	Einzelbaum	Objekt-Nr.:	3.216	
Lage / Flurname:	Williberger	Bedeutung:	lokal	
XY-Koordinaten:	2'642'534	1'241'886	Erhebung:	17.03.2020
Parzellen Nr.:	1548			



Beschreibung: Grosser, alter und zerzauster Hochstammobstbaum (Kirsche)
Südlicher von 3 Bäumen entlang der Strasse.

Strukturiert den Siedlungsrand und leitet westseitig der Willibergerstrasse über in die offene Landschaft.

Bemerkungen: Erhaltung.
Totholz stehen lassen.

Bei Abgang Ersatzpflanzung vornehmen (frühzeitige Pflanzung prüfen).



Natur- und Landschaftsinventar

Objekt:	Einzelbaum	Objekt-Nr.:	3.217	
Lage / Flurname:	Angerech	Bedeutung:	lokal	
XY-Koordinaten:	2'640'773	1'241'400	Erhebung:	17.03.2020
Parzellen Nr.:	657			



Beschreibung: Schöner, grosser Hochstammobstbaum in Wiese.

Interessant ist insbesondere die Lage im Spannungsfeld zwischen landwirtschaftlich und gewerblich geprägter Landschaft.

Bemerkungen: Erhaltung.



Natur- und Landschaftsinventar

Objekt:	Einzelbaum	Objekt-Nr.:	3.218	
Lage / Flurname:	Ober Sumpf	Bedeutung:	lokal	
XY-Koordinaten:	2640271	1241054	Erhebung:	17.03.2020
Parzellen Nr.:	565			



Beschreibung: Schöner, alter Nussbaum im Vorplatz des Bauernhauses.

Bemerkungen: Erhaltung.



Natur- und Landschaftsinventar

Objekt:	Einzelbaum	Objekt-Nr.:	3.219	
Lage / Flurname:	Ober Sumpf	Bedeutung:	lokal	
XY-Koordinaten:	2'640'342	1'241'100	Erhebung:	17.03.2020
Parzellen Nr.:	567			



Beschreibung: Schöner Nussbaum auf unbebautem Grundstück im Wohnquartier.
Wurzelbereich teilweise als Materiallager misbraucht.

Bemerkungen: Erhaltung.
Materiallager aus Wurzelbereich entfernen.
Vorsicht beim Arbeiten im Wurzelbereich (Gefahr von Bodenverdichtung und Stammschäden sowie Astbruch durch Manövrieren mit Fahrzeugen).



Natur- und Landschaftsinventar

Objekt:	Einzelbaum	Objekt-Nr.:	3.220	
Lage / Flurname:	Ober Sumpf	Bedeutung:	lokal	
XY-Koordinaten:	2'640'523	1'240'881	Erhebung:	17.03.2020
Parzellen Nr.:	648			



Beschreibung: Riesige, schöne Platane in Rasenfläche auf Privatgrundstück entlang des Farbbachs.

Der mächtige Baum wirkt als Orientierungs- und Identifikationselement.

Bemerkungen: Erhaltung.
Vorsicht beim Arbeiten im Wurzelbereich (Gefahr von Bodenverdichtung und Stammschäden durch Manövrieren mit Fahrzeugen).



Natur- und Landschaftsinventar

Objekt:	Einzelbaum	Objekt-Nr.:	3.221	
Lage / Flurname:	Schnäpfwinkel	Bedeutung:	lokal	
XY-Koordinaten:	2'639'803	1'240'570	Erhebung:	19.03.2020
Parzellen Nr.:	772			



Beschreibung: Schöne, grosse Eiche in Feldgehölz (3.123)

Bemerkungen: Erhaltung.
Vorsicht beim Arbeiten in der Hecke (Gefahr von Stammschäden durch Manövrieren und Hantieren mit Fahrzeugen).



Natur- und Landschaftsinventar

Objekt:	Einzelbaum	Objekt-Nr.:	3.222	
Lage / Flurname:	Boden	Bedeutung:	lokal	
XY-Koordinaten:	2'640'399	1'240'528	Erhebung:	19.03.2020
Parzellen Nr.:	794			



Beschreibung: Einzelner Hochstammobstbaum (Apfel) auf Wiese.

Bemerkungen: Erhaltung.
Vorsicht beim Arbeiten im Wurzelbereich (Gefahr von Bodenverdichtung und Stammschäden durch Manövrieren mit Fahrzeugen).
Entfernen des Unrats im Wurzelbereich.



Natur- und Landschaftsinventar

Objekt:	Einzelbaum	Objekt-Nr.:	3.223	
Lage / Flurname:	Boden	Bedeutung:	lokal	
XY-Koordinaten:	2'640'348	1'240'487	Erhebung:	19.03.2020
Parzellen Nr.:	785			



Beschreibung: Wunderschöne, alte Linde neben Schützenhaus. Geschätztes Alter: ca. 100 Jahre.

Die Linde wirkt als Identifikations- und Orientierungselement und ist demnach landschaftlich von grossem Wert.

Bemerkungen: Erhaltung.
Keine Rückschnitte vornehmen.
Vorsicht mit landwirtschaftlichen Geräten in Stammnähe und im Wurzelbereich.



Natur- und Landschaftsinventar

Objekt:	Einzelbaum	Objekt-Nr.:	3.226	
Lage / Flurname:	Goldacher	Bedeutung:	lokal	
XY-Koordinaten:	2'641'713	1'240'989	Erhebung:	19.03.2020
Parzellen Nr.:	943			



Beschreibung: Hochstammobstbaum (Kirsche) in intensiv genutztem Grünland (Mähwiese).

Bemerkungen: Erhaltung.



Natur- und Landschaftsinventar

Objekt:	Einzelbaum	Objekt-Nr.:	3.227	
Lage / Flurname:	Schwähi	Bedeutung:	lokal	
XY-Koordinaten:	2'641'849	1'240'865	Erhebung:	19.03.2020
Parzellen Nr.:	993			

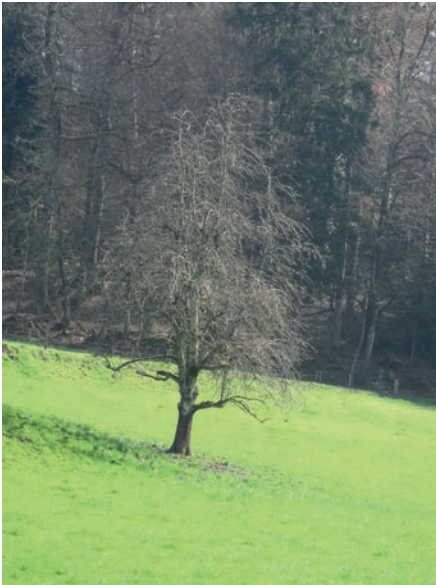

Beschreibung: Hochstammobstbaum (Birne) in Wiese.

Bemerkungen: Erhaltung.



Natur- und Landschaftsinventar

Objekt:	Einzelbaum	Objekt-Nr.:	3.228	
Lage / Flurname:	Im Dörfli	Bedeutung:	lokal	
XY-Koordinaten:	2'641'933	1'241'160	Erhebung:	19.03.2020
Parzellen Nr.:	993			



Beschreibung: Grosse Linde am Langackerweg (Hofareal)

Markiert den Auftakt zum Hofareal im Westen. Das Pendant im Osten ist das Objekt 3.229.

Bedeutendes Orientierungs- und Identifikationselement in der Landschaft, welches ausserdem zur Eingliederung der Hofgebäude in die Landschaft beiträgt (ländlicher Charakter).

Bemerkungen: Erhaltung.
Vorsicht beim Arbeiten im Wurzelbereich (Gefahr von Bodenverdichtung und Stammschäden durch Manövrieren mit Fahrzeugen).
Entfernen des Unrats im Wurzelbereich.



Natur- und Landschaftsinventar

Objekt:	Einzelbaum	Objekt-Nr.:	3.229	
Lage / Flurname:	Im Dörfli	Bedeutung:	lokal	
XY-Koordinaten:	2'642'009	1'241'178	Erhebung:	19.03.2020
Parzellen Nr.:	993			



Beschreibung: Grosse Linde am Langackerweg (Hofareal)

Markiert den Auftakt zum Hofareal im Osten. Das Pendant im Westen ist das Objekt 3.229.

Bedeutendes Orientierungs- und Identifikationselement in der Landschaft, welches ausserdem zur Eingliederung der Hofgebäude in die Landschaft beiträgt (ländlicher Charakter).

Bemerkungen: Erhaltung.
Vorsicht beim Arbeiten im Wurzelbereich (Gefahr von Bodenverdichtung und Stammschäden durch Manövrieren mit Fahrzeugen).
Entfernen der zeitweise im Wurzelbereich gelagerten Siloballen.



Natur- und Landschaftsinventar

Objekt:	Einzelbaum	Objekt-Nr.:	3.230	
Lage / Flurname:	Im Dörfli	Bedeutung:	lokal	
XY-Koordinaten:	2'642'023	1'241'206	Erhebung:	19.03.2020
Parzellen Nr.:	993			



Beschreibung: Grosse, alte Linde im Vorbereich des Hofareals.

Kann als Wetterbaum interpretiert werden.

Der Baum wirkt im Ensemble mit dem Bauernhaus und erinnert an die landwirtschaftliche Geschichte.

Bemerkungen: Erhaltung.



Natur- und Landschaftsinventar

Objekt:	Einzelbaum	Objekt-Nr.:	3.231	
Lage / Flurname:	Im Dörfli	Bedeutung:	lokal	
XY-Koordinaten:	2'641'978	1'241'323	Erhebung:	19.03.2020
Parzellen Nr.:	996			



Beschreibung: Grosse Weide in Obstgarten (4.17)

Bemerkungen: Erhaltung.



Natur- und Landschaftsinventar

Objekt:	Baumreihe	Objekt-Nr.:	3.301
Lage / Flurname:	Williberger	Bedeutung:	lokal
XY-Koordinaten:	2642722 1241818	Erhebung:	17.03.2020
Parzellen Nr.:	332		



Beschreibung:	Baumreihe aus 6 jungen Hochstammobstbäumen (Kirsche und Äpfel) an prominenter Lage auf Hangkante. Die Baumreihe steht in einer Weide. Entsprechend sind die Obstbäume mit einem Stammschutz versehen.
Bemerkungen:	Erhaltung und fachgerechte Pflege. Regelmässiges Erneuern des Stammschutzes. Wenn Bäume grösser werden, besteht die Gefahr der Bodenverdichtung und Eutrophierung, da Vieh unter den Bäumen lägern wird (Schatten).



Natur- und Landschaftsinventar

Objekt:	Baumgruppe	Objekt-Nr.:	3.302	
Lage / Flurname:	Mitelfeld	Bedeutung:	lokal	
XY-Koordinaten:	2'642'742	1'241'427	Erhebung:	17.03.2020
Parzellen Nr.:	1173			



Beschreibung: Baumgruppe mit 3 grossen Rottannen, einer zerschnittenen Birkenreihe und einem Mammutbaum bei Zufahrt zu Bruno Wilhelm Autoverwertung und Rewaco Fahrzeugbaugelände.

Insbesondere der Mammutbaum gilt als Orientierungs- und Identifikationselement. Er ist ein zeitgeschichtlicher Zeuge des „Pflanzen-Trends“ (1980-er Jahre).

Bemerkungen: Erhaltung.
Insbesondere der Mammutbaum.
Birken sind derart zerschnitten, dass sie wohl besser entfernt würden! (Neupflanzung prüfen).



Natur- und Landschaftsinventar

Objekt:	Baumpaar	Objekt-Nr.:	3.303	
Lage / Flurname:	Safenwil	Bedeutung:	lokal	
XY-Koordinaten:	2'641'183	1'241'282	Erhebung:	17.03.2020
Parzellen Nr.:	680			



Beschreibung:	<p>Zwei grosse, prägende Bäume beim Emil Frey Parkplatz unweit des Safenwiler Bahnhofs.</p> <p>Die beiden Zuckerahorne bilden den Auftakt zum Emil Frey Areal südlich der Bahnlinie.</p> <p>Leider etwas zerschnitten, bilden zusammen jedoch immer noch ein imposantes Grünvolumen.</p> <p>Jahreszeitlicher Aspekt, insb. mit schöner Herbstfärbung ist sehr abwechslungsreich.</p>
Bemerkungen:	Erhaltung.



Natur- und Landschaftsinventar

Objekt:	Baumgruppe	Objekt-Nr.:	3.304
Lage / Flurname:	Angerech	Bedeutung:	lokal
XY-Koordinaten:	2'640'901 1'241'220	Erhebung:	17.03.2020
Parzellen Nr.:	679		



Beschreibung: Baumgruppe aus 3 Bäumen (Traubenkirschen und Schwarzerle) zwischen Farb-
bach und Sagiweg.
Schöner natürlicher Wuchs der Bäume.

Die Baumgruppe bildet den Auftakt zur „Zentrumswiese“. Sie liegen an der wichtigen Langsamverkehrsachse zwischen Dorf und dem westlichen Dorfteil. Zudem verbinden sie den Bachraum mit der Erholungsachse und markieren den Rand des Siedlungsgebietes.

Bemerkungen: Erhaltung.
Keine Rückschnitte durchführen. Natürlichen Wuchs bewahren.



Natur- und Landschaftsinventar

Objekt:	Baumreihe / -gruppe	Objekt-Nr.:	3.305
Lage / Flurname:	Angerech	Bedeutung:	lokal
XY-Koordinaten:	2'640'826 1'241'205	Erhebung:	17.03.2020
Parzellen Nr.:	679		



Beschreibung: Baumreihe aus Hochstammobstbäumen (Kirschen, Äpfel, Birne) in Wiesenfläche entlang Farbbach. Element quert „Zentrumswiese“. Eher untypische Baumart entlang eines Gewässers. Unterstützt die Nachvollziehbarkeit des Lebensraums „Fließgewässer“ nicht unbedingt...entwickeln sich aber schön.

Am Westende ausfächernd in gartenartige Situation mit locker gestreuten Hochstammobstbäumen (z.T. sehr alte Exemplare).

Begleitende Struktur parallel zur wichtigen Erholungsachse.

Bemerkungen: Erhaltung.
Zur langfristigen Erhaltung des Baumbestands im Gartenbereich sollten ergänzend junge Hochstammobstbäume gepflanzt werden.



Natur- und Landschaftsinventar

Objekt:	Baumreihe	Objekt-Nr.:	3.306	
Lage / Flurname:	Striegel	Bedeutung:	lokal	
XY-Koordinaten:	2'640'097	1'240'817	Erhebung:	19.03.2020
Parzellen Nr.:	622			



Beschreibung: Reihe aus 3 stark formgeschnittenen Linden entlang Striegelstrasse mit vorgelagerter Pflasterung und Brunnen.

Linden sind Bestandteil des historischen Ensembles (Villa, Vorgarten, Tor- und Zaunanlage zur Strasse). Die Bäume markierten einst den Auftakt zur Villa (Adressbildung). Heute aufgrund des schlechten Zustands des Areals leider völlige Verunklärung.

Im Strassenraum ist die Baumreihe sehr wohl wahrnehmbar und nach wie vor ein Orientierungselement.

Bemerkungen: Erhaltung.
Angrenzend Privatgrundstück mit altem, schönem Gebäude. Leider in schlechtem Zustand und durch wild wucherndes Gehölz grösstenteils verdeckt.

In der kürzlich durchgeführten Sanierung der Kantonsstrasse (BGK Dorfstrasse) wurde der Bereich - in Anlehnung an die frühere Bedeutung und Funktion - neu gepflästert. Jedoch ist auch nach der Sanierung die Funktion des Raumes unklar.



Natur- und Landschaftsinventar

Objekt:	Baumgruppe	Objekt-Nr.:	3.307
Lage / Flurname:	Im Hof	Bedeutung:	lokal
XY-Koordinaten:	2'640'318 1'240'753	Erhebung:	19.03.2020
Parzellen Nr.:	780		



Beschreibung: Gruppe aus 5 Bäumen (Buchen) als Begrenzung Privatgarten in Richtung Strasse.

Bemerkungen: Erhaltung.



Natur- und Landschaftsinventar

Objekt:	Baumgruppe	Objekt-Nr.:	3.308	
Lage / Flurname:	Boden	Bedeutung:	lokal	
XY-Koordinaten:	2'640'361	1'240'508	Erhebung:	19.03.2020
Parzellen Nr.:	785			



Beschreibung: Gruppe aus 3 Nussbäumen beim Wendeplatz Schützenhaus.

Bemerkungen: Erhaltung.
Vorsicht bei Pflegearbeiten im direkten Umfeld.
Vorsicht bei Manövrieren auf Parkplatz (evtl. Absperren mit Holzzaun gegenüber Parkplatz).



Natur- und Landschaftsinventar

Objekt:	Baumreihe	Objekt-Nr.:	3.309	
Lage / Flurname:	Talacher	Bedeutung:	lokal	
XY-Koordinaten:	2'640'394	1'240'655	Erhebung:	19.03.2020
Parzellen Nr.:	793, 1582			



Beschreibung: Reihe aus 7 Hochstammobstbäumen (davon 6 neu gepflanzt) westseitig des Höljbachs.

Bemerkungen: Erhaltung und fachgerechte Pflege.
Vorsicht beim Arbeiten im Wurzelbereich (Gefahr von Stammschäden durch Manövrieren mit Fahrzeugen).



Natur- und Landschaftsinventar

Objekt:	Baumreihe	Objekt-Nr.:	3.310	
Lage / Flurname:	Bärebode	Bedeutung:	lokal	
XY-Koordinaten:	2'640'474	1'240'752	Erhebung:	19.03.2020
Parzellen Nr.:	821			



Beschreibung: Reihe aus 12 Bäumen an schmaler, steiler Nordböschung.

Die Baumreihe markiert sehr schön den Geländesprung und kann bei entsprechender Entwicklung mit der Zeit zu einem bedeutenden, bereichernden Landschaftselement mit Vernetzungsfunktion werden.

Bemerkungen: Erhaltung und fachgerechte Pflege.



Natur- und Landschaftsinventar

Objekt:	Baumallee	Objekt-Nr.:	3.311	
Lage / Flurname:	Gässlimatt	Bedeutung:	lokal	
XY-Koordinaten:	2'640'760	1'240'880	Erhebung:	19.03.2020
Parzellen Nr.:	1673			



Beschreibung: Allee aus 7 Hochstammobstbäumen (Birnen, Apfel, Zwetschge) auf von Strasse zurückversetztes Anwesen zulaufend.

Bemerkungen: Erhaltung und fachgerechte Pflege.
Zur langfristigen Erhaltung der Allee müssten frühzeitig junge Bäume gepflanzt werden.



Natur- und Landschaftsinventar

Objekt:	Baumreihe	Objekt-Nr.:	3.312	
Lage / Flurname:	Höli	Bedeutung:	lokal	
XY-Koordinaten:	2'640'554	1'240'464	Erhebung:	19.03.2020
Parzellen Nr.:	827			



Beschreibung: Neupflanzung Bäumchen entlang Talackerweg bis Höliweg.

Bei entsprechender Entwicklung wird die Baumreihe ein bereicherndes Landschaftselement entlang der wichtigen Erholungsachse (Talackerweg).

Bemerkungen: Erhaltung und fachgerechte Pflege.
Vorsicht beim Arbeiten im Wurzelbereich (Gefahr von Stammschäden durch Manövrieren mit Fahrzeugen und Hantieren mit Geräten).



Natur- und Landschaftsinventar

Objekt:	Baumreihe	Objekt-Nr.:	3.313	
Lage / Flurname:	Höli	Bedeutung:	lokal	
XY-Koordinaten:	2'640'588	1'240'471	Erhebung:	19.03.2020
Parzellen Nr.:	827			



Beschreibung: Baumreihe aus 9 Birken entlang dem Höliweg. Sie fassen in der Viehweide. Der zurückversetzte Weidezaun verhindert das Scheuern des Viehs. Sehr gut!

Die Birken haben sich toll entwickelt und weisen einen schönen, natürlichen Wuchs auf. Schon jetzt ist die Baumreihe ein bereicherndes Landschaftselement im Erholungsgebiet.

Bemerkungen: Erhaltung. Keine Rückschnitte vornehmen.

Vorsicht beim Arbeiten im Wurzelbereich (Gefahr von Bodenverdichtung und Stammschäden durch Manövrieren mit Fahrzeugen).



Natur- und Landschaftsinventar

Objekt:	Baumreihe	Objekt-Nr.:	3.314	
Lage / Flurname:	Längacher	Bedeutung:	lokal	
XY-Koordinaten:	2'641'901	1'241'012	Erhebung:	19.03.2020
Parzellen Nr.:	993			



Beschreibung: Baumreihe aus 5 Hochstammobstbäumen in der Viehweide.
Die Bäume sind mit stabilem Stammschutz geschützt.

Bemerkungen: Erhaltung und fachgerechte Pflege.
Regelmässiges Kontrollieren und Erneuern des Stammschutzes erforderlich.



Natur- und Landschaftsinventar

Objekt:	Baumreihe	Objekt-Nr.:	3.315
Lage / Flurname:	Höchacher	Bedeutung:	lokal
XY-Koordinaten:	2'641'651 1'240'854	Erhebung:	19.03.2020
Parzellen Nr.:	941		



Beschreibung: Baumreihe aus 12 teilweise sehr grossen Bäumen (Linden, Kirsche, Nussbaum, Weisspappel, Silberpappel und Bergahorn) nördlich anschliessend an Freizeitanlage Höchacher. Sie markieren die Terrassenkante mit der Panoramasiluation. Unter ihnen laden Sitzbänke zum Verweilen ein. Tolle Aussichts-lage mit Blick übers Dorf und in den Jura.

Die Baum-Reihe ist ein bedeutendes Orientierungs- und Identifikationselement und integraler Bestandteil der Freizeitanlage.

Bemerkungen: Erhaltung.



Natur- und Landschaftsinventar

Objekt:	Baumreihe	Objekt-Nr.:	3.316	
Lage / Flurname:	Im Dörfli	Bedeutung:	lokal	
XY-Koordinaten:	2'641'965	1'241'233	Erhebung:	19.03.2020
Parzellen Nr.:	993			



Beschreibung: Reihe aus 8 Hochstammobstbäumen in der Viehweide.
Die Bäume sind mit stabilem Stammschutz geschützt.

Bemerkungen: Erhaltung und fachgerechte Pflege.
Regelmässiges Kontrollieren und Erneuern des Stammschutzes erforderlich.



Natur- und Landschaftsinventar

Objekt:	Baumreihe	Objekt-Nr.:	3.317
Lage / Flurname:	Oberfeld	Bedeutung:	lokal
XY-Koordinaten:	2'642'347 1'241'217	Erhebung:	19.03.2020
Parzellen Nr.:	1010,1011		



Beschreibung: Reihe aus 6 Obstbäumen (Birnen) entlang Dreifelderweg.

Die Baumreihe entwickelt sich zu einem bedeutenden und bereichernden Landschaftselement in der ansonsten ausgeräumten Landschaft „Oberfeld“.

Bemerkungen: Erhaltung und fachgerechte Pflege.

Vorsicht beim Arbeiten im Wurzelbereich (Gefahr von Stammschäden durch Manövrieren mit Fahrzeugen).



Natur- und Landschaftsinventar

Objekt:	Privatpark	Objekt-Nr.:	3.401	
Lage / Flurname:	Am Striegel	Bedeutung:	lokal	
XY-Koordinaten:	2'639'898	1'240'850	Erhebung:	19.03.2020
Parzellen Nr.:	763,1069			



Beschreibung: Privatpark mit schönem Baumbestand und randlichem Gehölzgürtel. Mix aus Ziergehölzen und einheimischen Gehölzen. Offener Abschnitt des Schnäpfwinklbächli - gesäumt von Kopfweiden - fliesst durch die Wiesenflächen des Parks.

Das Areal bildet einen interessanten Lebensraumkomplex zusammen mit dem angrenzenden Obstgarten „Am Striegel“ (ausserhalb Gemeindegebiet Safenwil). Zudem ist das Areal ein wichtiges Vernetzungselement (Trittstein) im Lebensraumverbund im Raum „Striegel“ (Nord-Süd-Verbindung).

Bemerkungen: Erhaltung und fachgerechte Pflege.



Natur- und Landschaftsinventar

Objekt:	Privatpark	Objekt-Nr.:	3.402
Lage / Flurname:	Höli	Bedeutung:	lokal
XY-Koordinaten:	2'640'748 1'240'823	Erhebung:	19.03.2020
Parzellen Nr.:	824,1674, 1675		



Beschreibung: Privatpark mit grossem und reifem Baumbestand. Abwechslungsreiche Pflanzung.
Bildet zusammen mit der vorgelagerten Allee (3.311) ein interessantes Ensemble.

Bemerkungen: Erhaltung und fachgerechte Pflege.



Natur- und Landschaftsinventar

Objekt:	Privatpark	Objekt-Nr.:	3.403	
Lage / Flurname:	Lindefeld	Bedeutung:	lokal	
XY-Koordinaten:	2'641'459	1'241'021	Erhebung:	19.03.2020
Parzellen Nr.:	946			



Beschreibung: Privatpark mit schönem, altem Baumbestand an prominenter Lage oberhalb des Dorfes.

Bemerkungen: Erhaltung und fachgerechte Pflege.



Natur- und Landschaftsinventar

Objekt:	Privatpark	Objekt-Nr.:	3.404	
Lage / Flurname:	Lindefeld	Bedeutung:	lokal	
XY-Koordinaten:	2'641'555	1'241'118	Erhebung:	19.03.2020
Parzellen Nr.:	948			



Beschreibung: Privatpark mit schönem, altem Baumbestand an prominenter Lage oberhalb des Dorfes.

Bemerkungen: Erhaltung und fachgerechte Pflege.



Natur- und Landschaftsinventar

Objekt:	Obstgarten	Objekt-Nr.:	4.01	
Lage / Flurname:	Ischlag	Bedeutung:	lokal	
XY-Koordinaten:	2'639'758	1'241'139	Erhebung:	04.03.2020
Parzellen Nr.:	441,442,444			



Beschreibung: Obstgarten mit 15 Hochstammobstbäumen auf extensiv genutzter Wiese. Relativ arten- und strukturreiche, extensive Wiese. Blütenreich.

Der Obstgarten ist im Lebensraumverbund „Striegel“ ein wichtiges Element und bereichert den Landschaftsraum (Erholungsachse / kantonale Radroute nach Oftringen).

Zusammen mit dem Fliessgewässer und dem benachbarten Wald entsteht ein kleinräumiges Mosaik unterschiedlicher Lebensräume.

Bemerkungen: Erhaltung und fachgerechte Pflege der bestehenden Hochstammobstbäume. Potenzial für Pflanzung weiterer Hochstammobstbäume vorhanden.



Natur- und Landschaftsinventar

Objekt:	Obstgarten	Objekt-Nr.:	4.02	
Lage / Flurname:	Tannweid	Bedeutung:	lokal	
XY-Koordinaten:	2'641'390	1'241'896	Erhebung:	04.03.2020
Parzellen Nr.:	88,1279			



Beschreibung: Schöner und grosser Obstgarten mit teilweiser Weidenutzung (südliche Teilfläche). Stammschutz der Obstbäume im beweideten Bereich vorhanden.

Der Obstgarten liegt am Siedlungsrand zur offenen Landschaft „Tannweid“. Er ist ein traditionelles Landschaftselement am Übergang vom Siedlungsgebiet zur offenen Landschaft und unterstreicht den ländlichen Charakter des Quartiers nördlich der Autobahn.

Er ist ein wichtiger und selten gewordener Lebensraum (vor allem in dieser Grösse).

Nutztiere (Lamas?) wirken als Attraktion entlang der bedeutenden Erholungsachse.

Bemerkungen: Erhaltung und fachgerechte Pflege der bestehenden Hochstammobstbäume. Potenzial für Pflanzung weiterer Hochstammobstbäume vorhanden.

Regelmässiges Kontrollieren und Erneuern der Stammschutzvorrichtung erforderlich.



Natur- und Landschaftsinventar

Objekt:	Obstgarten	Objekt-Nr.:	4.03
Lage / Flurname:	Fritz	Bedeutung:	lokal
XY-Koordinaten:	2'641'429 1'241'655	Erhebung:	04.03.2020
Parzellen Nr.:	1391,124,125		



Beschreibung: Obstgarten mit Hochstammobstbäumen unterschiedlichen Alters und Art im Zentrum des Ortsteils nördlich der Autobahn.
Der Obstgarten unterstreicht den ländlichen Charakter. Zusammen mit den Bauernhäusern an der Hohl-gasse bildet der Obstbaumbestand ein bedeutendes Ensemble und ist als wichtiges Identifikationselement zu bezeichnen.
Der Stammschutz an den jüngeren Bäumen deutet darauf hin, dass die Fläche alternierend auch beweidet wird. Das Bestossen der Fläche mit Nutztieren unterstützt die ländliche Atmosphäre zusätzlich.

Der Obstgarten ist zudem ein wichtiger Lebensraum.

Bemerkungen: Erhaltung und fachgerechte Pflege der bestehenden Hochstammobstbäume.
Potenzial für Pflanzung weiterer Hochstammobstbäume vorhanden.



Natur- und Landschaftsinventar

Objekt:	Obstgarten	Objekt-Nr.:	4.04	
Lage / Flurname:	Untermatte	Bedeutung:	lokal	
XY-Koordinaten:	2'642'123	1'241'696	Erhebung:	17.03.2020
Parzellen Nr.:	271,337			



Beschreibung: Alter Obstgarten mit Hochstammobstbäumen unterschiedlicher Art in Pferdeweide.

2 abgestorbene Stämme wurden als bedeutende Lebensraumstruktur stehen gelassen.

Der Bestand ist als Relikt des ehemals grossen Bestandes im Quartier „Holz“ zu verstehen (Hofstatt im Umfeld zu den Bewirtschaftungsgebäuden).

Bemerkungen: Erhaltung und fachgerechte Pflege der bestehenden Hochstammobstbäume. Zur Erhaltung des Obstgartens müssten junge Bäume gepflanzt werden. Potenzial für Ergänzungspflanzung vorhanden.



Natur- und Landschaftsinventar

Objekt:	Obstgarten	Objekt-Nr.:	4.05	
Lage / Flurname:	Williberger	Bedeutung:	lokal	
XY-Koordinaten:	2'642'632	1'241'787	Erhebung:	17.03.2020
Parzellen Nr.:	332,334,353			



Beschreibung: Obstgarten mit Hochstammobstbäumen unterschiedlichen Alters und Art (Hofstatt als typisches Landschaftselement in der Umgebung von landwirtschaftlichen Gebäuden).
Zudem: westseitig des Bewirtschaftungsgebäudes 5 markante, von weitem sichtbare Säulenpappeln.

Insbesondere die Säulenpappeln wirken als Orientierungselement.

Bemerkungen: Erhaltung und fachgerechte Pflege der bestehenden Hochstammobstbäume und Säulenpappeln.

Potenzial für Pflanzung weiterer Hochstammobstbäume vorhanden.



Natur- und Landschaftsinventar

Objekt:	Obstgarten	Objekt-Nr.:	4.06	
Lage / Flurname:	Ägerte	Bedeutung:	lokal	
XY-Koordinaten:	2'642'773	1'241'919	Erhebung:	17.03.2020
Parzellen Nr.:	330			



Beschreibung: Alter Obstgarten mit Hochstammobstbäumen.

Wirkt als Relikt des früher ausgeprägten Bestandes im Quartier „Holz“. Der Obstgarten sorgt für einen schönen und adäquaten Übergang vom Siedlungsgebiet zur offenen Landschaft.

Bemerkungen: Erhaltung und fachgerechte Pflege der bestehenden Hochstammobstbäume. Zur Erhaltung des Obstgartens müssten junge Bäume gepflanzt werden. Potenzial für Pflanzung weiterer Hochstammobstbäume vorhanden.



Natur- und Landschaftsinventar

Objekt:	Obstgarten	Objekt-Nr.:	4.07	
Lage / Flurname:	Williberger	Bedeutung:	lokal	
XY-Koordinaten:	2'642'708	1'242'064	Erhebung:	17.03.2020
Parzellen Nr.:	290,291			



Beschreibung: Idyllischer Obstgarten mit Hochstammobstbäumen in Rasenfläche. Parkartige Situation mit schönem Übergang zum Waldrand. Entlang des Waldrandes fliesst das Wissbächli.

Bemerkungen: Erhaltung und fachgerechte Pflege der bestehenden Hochstammobstbäume.
Möglichkeit der Extensivierung der Unternutzung prüfen / anstossen.



Natur- und Landschaftsinventar

Objekt:	Obstgarten	Objekt-Nr.:	4.08
Lage / Flurname:	Ischlag	Bedeutung:	lokal
XY-Koordinaten:	2'640'246 1'241'314	Erhebung:	17.03.2020
Parzellen Nr.:	472,1256,1257,1258		



Beschreibung: Obstgarten mit 2 Baumreihen mit Hochstammobstbäumen (alte Sorten).
Ostreihe sehr jung, Westreihe bereits gut entwickelt.
Relativ arten- und strukturreich, blütenreiche und extensive Wiese.

Der Obstgarten bildet zusammen mit den umliegenden Objekten einen wertvollen Lebensraumkomplex. Er bildet einen schönen Übergang vom Siedlungsgebiet zum Wald „Ischlag“ hin.
Obstgarten wirkt attraktivitätssteigernd für benachbarte Erholungsachse / kantonale Radroute in Richtung Oftringen.

Bemerkungen: Erhaltung und fachgerechte Pflege der bestehenden Hochstammobstbäume.
Naturschutzfachliche Pflege der extensiven Wiese.



Natur- und Landschaftsinventar

Objekt:	Obstgarten	Objekt-Nr.:	4.09
Lage / Flurname:	Im Hof	Bedeutung:	lokal
XY-Koordinaten:	2'640'304 1'240'691	Erhebung:	19.03.2020
Parzellen Nr.:	777,782,1132		



Beschreibung: Obstgarten mit locker gestreuten Hochstammobstbäumen.
Schöner, grosser Nussbaum an Wegkreuzung.
Alter Baumbestand.

Bemerkungen: Erhaltung und fachgerechte Pflege der bestehenden Hochstammobstbäume.
Zur Erhaltung des Obstgartens müssten junge Bäume gepflanzt werden.
Potenzial für Ergänzungspflanzung vorhanden.



Natur- und Landschaftsinventar

Objekt:	Obstgarten	Objekt-Nr.:	4.10	
Lage / Flurname:	Talacher	Bedeutung:	lokal	
XY-Koordinaten:	2'640'470	1'240'562	Erhebung:	19.03.2020
Parzellen Nr.:	826,827			



-
- Beschreibung:** Obstgarten an Westböschung mit 2 Baumreihen aus Hochstammobstbäumen unterschiedlichen Alters.
Unternutzung: Viehweide. Arten- und strukturreiche Weide (Talfettweide). Blütenreich.
Entsprechend stabil sind die Stammschutzelemente angefertigt. Sehr gut!
- Der Obstgarten betont die eindrückliche Geländeform sehr schön und sorgt insb. während der Blütezeit im Frühling für eine Attraktion im bedeutenden Erholungsgebiet.
- Bemerkungen:** Erhaltung und fachgerechte Pflege der bestehenden Hochstammobstbäume.
Regelmässiges Kontrollieren und Erneuern der Stammschutzelemente erforderlich.



Natur- und Landschaftsinventar

Objekt:	Obstgarten	Objekt-Nr.:	4.11	
Lage / Flurname:	Höli	Bedeutung:	lokal	
XY-Koordinaten:	2'640'522	1'240'287	Erhebung:	19.03.2020
Parzellen Nr.:	799,800,850			



Beschreibung: Obstgarten mit schönen, alten Hochstammobstbäumen.
Der Obstgarten sorgt für eine schöne Eingliederung des Hofes in die Landschaft.

Bemerkungen: Erhaltung und fachgerechte Pflege der bestehenden Hochstammobstbäume.
Neupflanzungen als Ersatz für sehr alte Bäume empfehlenswert.



Natur- und Landschaftsinventar

Objekt:	Obstgarten, Magerwiese	Objekt-Nr.:	4.12
Lage / Flurname:	Brünkliacher	Bedeutung:	lokal
XY-Koordinaten:	2'641'514 1'240'878	Erhebung:	19.03.2020
Parzellen Nr.:	941,943		



Beschreibung: Obstgarten mit Hochstammobstbäumen (Kirsche, Apfel, Birne) an steiler Westböschung.
Alter Baumbestand.
Hochspannungsmast im Obstgarten und nebenliegendes Häuschen (früher: Silberfuchs-Zucht für Fellherstellung).

Magerer Standort.
Arten- und strukturreiche, trockene Wiese.
Blütenreich.

Bemerkungen: Erhaltung und fachgerechte Pflege der bestehenden Hochstammobstbäume.
Neupflanzungen aus Sicht der relativ wertvollen Wiese nicht unbedingt erforderlich (Verminderung der Beschattung).

Anstreben einer späten Mahd.

Lokale Naturschutzzone Trockenstandort (T)



Natur- und Landschaftsinventar

Objekt:	Obstgarten	Objekt-Nr.:	4.13	
Lage / Flurname:	Linderain	Bedeutung:	lokal	
XY-Koordinaten:	2'641'819	1'241'153	Erhebung:	19.03.2020
Parzellen Nr.:	979,1380			



Beschreibung: Kleiner Obstgarten mit Hochstammobstbäumen vor Hof an Bärengasse.

Im Obstgarten weidet auch Vieh des nahen Landwirtschaftsbetriebs.
Der Obstgarten sorgt für eine Eingliederung der landwirtschaftlichen Gebäude am Siedlungsrand (am Übergang zur offenen Landschaft).

Schöne Ensemblewirkung und ländliche Atmosphäre.

Bemerkungen: Erhaltung und fachgerechte Pflege der bestehenden Hochstammobstbäume.



Natur- und Landschaftsinventar

Objekt:	Obstgarten	Objekt-Nr.:	4.14	
Lage / Flurname:	Linderain	Bedeutung:	lokal	
XY-Koordinaten:	2'641'758	1'241'193	Erhebung:	19.03.2020
Parzellen Nr.:	974,979			



Beschreibung: Obstgarten mit Hochstammobstbäumen hinter Hof an Bärengasse.

Im Obstgarten weidet auch Vieh des nahen Landwirtschaftsbetriebs.
Der Obstgarten sorgt für eine Eingliederung der landwirtschaftlichen Gebäude am Siedlungsrand (am Übergang zur offenen Landschaft).

Schöne Ensemblewirkung und ländliche Atmosphäre.

Bemerkungen: Erhaltung und fachgerechte Pflege der bestehenden Hochstammobstbäume.



Natur- und Landschaftsinventar

Objekt:	Obstgarten	Objekt-Nr.:	4.15	
Lage / Flurname:	Längacher	Bedeutung:	lokal	
XY-Koordinaten:	2'641'889	1'241'170	Erhebung:	19.03.2020
Parzellen Nr.:	993,1457			



Beschreibung: Obstgarten im Spickel Langackerweg / Bärengasse mit Mittel- und Hochstammobstbäumen.

Der Obstgarten sorgt für eine Eingliederung der landwirtschaftlichen Gebäude am Siedlungsrand (am Übergang zur offenen Landschaft).

Schöne Ensemblewirkung und ländliche Atmosphäre.

Bemerkungen: Erhaltung und fachgerechte Pflege der bestehenden Hochstammobstbäume.



Natur- und Landschaftsinventar

Objekt:	Obstgarten	Objekt-Nr.:	4.16	
Lage / Flurname:	Im Dörfli	Bedeutung:	lokal	
XY-Koordinaten:	2'641'897	1'241'271	Erhebung:	19.03.2020
Parzellen Nr.:	982			



Beschreibung: Obstgarten mit sehr alten, z.T. abgestorbenen Hochstammobstbäumen.

Der Obstgarten sorgt für eine Eingliederung der landwirtschaftlichen Gebäude am Siedlungsrand (am Übergang zur offenen Landschaft).

Schöne Ensemblewirkung und ländliche Atmosphäre.

Bemerkungen: Erhaltung und fachgerechte Pflege der bestehenden Hochstammobstbäume. Neupflanzungen als Ersatz für sehr alte Bäume empfehlenswert.



Natur- und Landschaftsinventar

Objekt:	Obstgarten	Objekt-Nr.:	4.17
Lage / Flurname:	Im Dörfli bis Chrüzacher	Bedeutung:	lokal
XY-Koordinaten:	2'642'013 1'241'292	Erhebung:	19.03.2020
Parzellen Nr.:	994,995,996,1000		



Beschreibung: Obstgarten mit alten Hochstammobstbäumen um Hof.
Unternutzung: Viehweide.
Ein prächtiger Nussbaum markiert den Auftakt zum Hofareal ab der Kantonsstrasse.

Der Obstgarten sorgt für eine Eingliederung der landwirtschaftlichen Gebäude am Siedlungsrand (am Übergang zur offenen Landschaft).

Schöne Ensemblewirkung und ländliche Atmosphäre.

Bemerkungen: Erhaltung und fachgerechte Pflege der bestehenden Hochstammobstbäume.
Neupflanzungen als Ersatz für sehr alte Bäume empfehlenswert.



Natur- und Landschaftsinventar

Objekt:	Obstgarten	Objekt-Nr.:	4.19	
Lage / Flurname:	Lätzloch	Bedeutung:	lokal	
XY-Koordinaten:	2'642'936	1'241'175	Erhebung:	19.03.2020
Parzellen Nr.:	1021,1591			



Beschreibung: Relikt eines alten Obstgartens mit nur noch wenigen Hochstammobstbäumen.

Unternutzung: Tierheim „Waldheim“. Entsprechend stark möbliert ist die Fläche.

Dies führt zu einem untypischen Landschaftsbild. Jedoch ist die Nutzung aufgrund der abgelegenen Lage durchaus adäquat.

Bemerkungen: Erhaltung und fachgerechte Pflege der bestehenden Hochstammobstbäume. Neupflanzungen als Ersatz für sehr alte Bäume empfehlenswert. Potenzial für Pflanzung weiterer Hochstammobstbäume vorhanden.



Natur- und Landschaftsinventar

Objekt:	Obstgarten	Objekt-Nr.:	4.20	
Lage / Flurname:	Gyrhölzli	Bedeutung:	lokal	
XY-Koordinaten:	2'641'125	1'240'836	Erhebung:	19.03.2020
Parzellen Nr.:	848,849			



Beschreibung: Kleiner Obstgarten mit Hochstammobstbäumen, inkl. einem sehr schönen, alten Kirschbaum am Nordende der Fläche.

Bemerkungen: Erhaltung und fachgerechte Pflege der bestehenden Hochstammobstbäume.



Natur- und Landschaftsinventar

Objekt:	Wiese	Objekt-Nr.:	5.101	
Lage / Flurname:	Schnäpfwinkel	Bedeutung:	lokal	
XY-Koordinaten:	2'639'776	1'240'614	Erhebung:	12.05.2020
Parzellen Nr.:	1139			



Beschreibung: Arten- und strukturarme, extensive Wiese (Arrhenaterion).
Südsüdostexponiert mit guter Besonnung.
Unterer Abschnitt auf steiler Böschung.

Lage am Waldrand ökologisch interessant (Waldrandsituation).

Bemerkungen: Aufgrund der Lage am Waldrand, der günstigen Exposition und der Steilheit der Fläche hat diese Fläche sehr gutes Potential ein wertvoller Lebensraum zu werden. Insbesondere auch aufgrund der Lage im Lebensraumverbund „Striegel“.

Ausmagern der Fläche anstreben.



Natur- und Landschaftsinventar

Objekt:	Wiese	Objekt-Nr.:	5.102	
Lage / Flurname:	Am Striegel	Bedeutung:	lokal	
XY-Koordinaten:	2'639'908	1'240'706	Erhebung:	12.05.2020
Parzellen Nr.:	1139			



Beschreibung: Relativ artenarme, extensive Wiese mit einzelnen Blühaspekten und einem Zwetschgenbaum.
Trotz der Lage am Waldrand relativ gut besonnener Standort.
Hochspannungsleitung überführt die steil abfallende Fläche.

Lage am Waldrand ökologisch interessant (Waldrandsituation).

Bemerkungen: Aufgrund der Lage am Waldrand, der günstigen Exposition und der Steilheit der Fläche hat diese Fläche sehr gutes Potential ein wertvoller Lebensraum zu werden. Insbesondere auch aufgrund der Lage im Lebensraumverbund „Striegel“.

Ausmagern der Fläche anstreben.

Lokale Naturschutzzone Trockenstandort (T)



Natur- und Landschaftsinventar

Objekt:	Wiese	Objekt-Nr.:	5.103	
Lage / Flurname:	Striegel	Bedeutung:	lokal	
XY-Koordinaten:	2'640'064	1'240'865	Erhebung:	12.05.2020
Parzellen Nr.:	622			



Beschreibung: Arten- und strukturarme, extensive Wiese (Arrhenaterion).
Südexponierte Böschung im Siedlungsgebiet.

Bemerkungen: Aufgrund der Exposition sowie der Verbindung zum Lebensraumverbund „Striegel“ hat die Fläche ein hohes Potential zu einem wichtigen Lebensraum im Siedlungsgebiet zu werden.
Ausmagern der Fläche anstreben. Nutzung extensivieren.



Natur- und Landschaftsinventar

Objekt:	Wiese	Objekt-Nr.:	5.104	
Lage / Flurname:	Striegel	Bedeutung:	lokal	
XY-Koordinaten:	2'640'293	1'240'827	Erhebung:	12.05.2020
Parzellen Nr.:	628,629,630,631,633,640			



Beschreibung: Arten- und strukturarme, extensive Wiese (Arrhenaterion).
Einzelne Gehölze vorhanden.
Südexponierte Böschung im Siedlungsgebiet.

Stellenweise Neophyten vorkommend (Goldrute, **xxxxx**)

Bemerkungen: Aufgrund der Exposition sowie der Verbindung zum Lebensraumverbund „Striegel“ hat die Fläche ein hohes Potential zu einem wichtigen Lebensraum im Siedlungsgebiet zu werden.
Ausmagern der Fläche anstreben. Nutzung extensivieren.
Neophyten bekämpfen.



Natur- und Landschaftsinventar

Objekt:	Wiese	Objekt-Nr.:	5.105	
Lage / Flurname:	Ober Sumpf	Bedeutung:	lokal	
XY-Koordinaten:	2'640'454	1'240'959	Erhebung:	12.05.2020
Parzellen Nr.:	648			



Beschreibung: Arten- und strukturarme, extensive Wiese (Arrhenaterion).

Südexponierte Böschung im Siedlungsgebiet. Nördlich angrenzend an Hecke (Objekt-Nr. 3.116).

Bemerkungen: Aufgrund der Exposition sowie der Verbindung zum Lebensraumverbund „Striegel“ hat die Fläche ein hohes Potential zu einem wichtigen Lebensraum im Siedlungsgebiet zu werden.
Ausmagern der Fläche anstreben. Nutzung extensivieren.



Natur- und Landschaftsinventar

Objekt:	Wiese	Objekt-Nr.:	5.106	
Lage / Flurname:	Ischlag	Bedeutung:	lokal	
XY-Koordinaten:	2'639'888	1'240'973	Erhebung:	12.05.2020
Parzellen Nr.:	445,450			



Beschreibung: Arten- und strukturarme, extensive Wiese (Arrhenaterion).
Lage am Siedlungsrand, nordexponiert.

Bemerkungen: Aufgrund der Lage hat die Fläche ein hohes Potential zu einem wichtigen Trittstein im Lebensraumverbund „Striegel“ zu werden.
Ausmagern der Fläche anstreben. Nutzung extensivieren.



Natur- und Landschaftsinventar

Objekt:	Wiese	Objekt-Nr.:	5.107	
Lage / Flurname:	Untere Sumpf	Bedeutung:	lokal	
XY-Koordinaten:	2'640'495	1'241'464	Erhebung:	12.05.2020
Parzellen Nr.:	1327,1345			



Beschreibung: Arten-, struktur- und blütenarme extensive Wiese auf schmaler und steiler, südexponierter Böschung zwischen Autobahn und Bahnlinie.

Wichtige Funktion als lineare Struktur entlang der Bahnlinie (Vernetzungsachse).

Bemerkungen: Zugänglichkeit nicht gegeben.
Bahnbetriebliche Nutzung.

Potential als Lebensraum für trockenheitsliebende Organismen.



Natur- und Landschaftsinventar

Objekt:	Wiese	Objekt-Nr.:	5.108
Lage / Flurname:	Untere Sumpf	Bedeutung:	lokal
XY-Koordinaten:	2'640'497 1'241'451	Erhebung:	12.05.2020
Parzellen Nr.:	1345		



Beschreibung: Arten- und strukturarme und eher feuchte extensive Wiese mit Spierstaudenflur. Lage auf nordexponierter und verschatteter Böschung zwischen Lärmschutzwand (Süden) und Bahnlinie.

Wichtige Funktion als lineare Struktur entlang der Bahnlinie (Vernetzungsachse).

Bemerkungen: Zugänglichkeit nicht gegeben.
Bahnbetriebliche Nutzung.



Natur- und Landschaftsinventar

Objekt:	Wiese	Objekt-Nr.:	5.109	
Lage / Flurname:	Boden	Bedeutung:	lokal	
XY-Koordinaten:	2'640'361	1'240'491	Erhebung:	12.05.2020
Parzellen Nr.:	785			



Beschreibung: Relativ arten- und strukturreiche, niedrigwachsende Fromentalwiese mit lückigem Bewuchs auf südostexponierter, schmaler Böschung zwischen Parkplatz Schützenhaus und Höliweg.

Bemerkungen: Extensive Nutzung weiterführen.
Späte Mahd anstreben.



Natur- und Landschaftsinventar

Objekt:	Wiese	Objekt-Nr.:	5.110	
Lage / Flurname:	Höli	Bedeutung:	lokal	
XY-Koordinaten:	2'640'471	1'240'183	Erhebung:	12.05.2020
Parzellen Nr.:	800			



Beschreibung: Relativ arten- und strukturreiche, extensive Wiese an nordexponierter Böschung entlang dem Höliweg.
Stellenweise sehr blütenreich.
Mit grossem Asthaufen.

Bemerkungen: Teilweise wohl auch beweidet.



Natur- und Landschaftsinventar

Objekt:	Wiese	Objekt-Nr.:	5.112
Lage / Flurname:	Wannerain	Bedeutung:	lokal
XY-Koordinaten:	2'640'965 1'240'858	Erhebung:	12.05.2020
Parzellen Nr.:	834,836,840,849,887,888, 889		



Beschreibung: Relativ arten- und blütenreiche Wiese mit dichtem bis lückigem Bewuchs.
Einzelne Bäume (Obst, Eiche, Esche).
An Böschung vom Gyrhölzli-Wald zum Siedlungsgebiet und unterhalb der Kirche.

Die offene Fläche hat eine wichtige Funktion im Siedlungsbild (Offener Charakter trägt zur Wahrnehmung und Identifikation der Kirche bei).
Lokal mit interessantem Feinrelief (Spuren früherer Terrassierung?).

Bemerkungen: Teilweise wird die Fläche beweidet, insb. der südliche Teil der Fläche.



Natur- und Landschaftsinventar

Objekt:	Wiese	Objekt-Nr.:	5.113	
Lage / Flurname:	Schwähi	Bedeutung:	lokal	
XY-Koordinaten:	2'641'858	1'240'801	Erhebung:	12.05.2020
Parzellen Nr.:	993			



Beschreibung: Arten- und strukturreiche, eher feuchte Wiese mit mesophilem Krautsaum. Nordexponiert entlang Waldrand und deshalb relativ stark beschattet.

Bemerkungen:



Natur- und Landschaftsinventar

Objekt:	Wiese	Objekt-Nr.:	5.114	
Lage / Flurname:	Schwähi	Bedeutung:	lokal	
XY-Koordinaten:	2'642'034	1'240'855	Erhebung:	12.05.2020
Parzellen Nr.:	993			



Beschreibung: Relativ arten- und strukturarme, extensive Wiese.
Dichter und hoher Bewuchs.
Nordexponiert entlang Waldrand und deshalb relativ stark beschattet.

Bemerkungen:



Natur- und Landschaftsinventar

Objekt:	Wiese	Objekt-Nr.:	5.115
Lage / Flurname:	Hubelacher	Bedeutung:	lokal
XY-Koordinaten:	2'642'103 1'240'944	Erhebung:	12.05.2020
Parzellen Nr.:	1004,1005,1006		



Beschreibung: Arten- und blütenreiche, jedoch strukturarme Fromentalwiese. Niedrigwachsend, lückiger Bewuchs. Mittiger Feldweg mit interessantem, steinigem Übergangsbereich zur Fromentalwiese. Schöner und störungsarmer Übergangsbereich zum südlich angrenzenden Wald.

Bemerkungen:



Natur- und Landschaftsinventar

Objekt:	Wiese	Objekt-Nr.:	5.116
Lage / Flurname:	Chirchhaldesteig	Bedeutung:	lokal
XY-Koordinaten:	2'642'298 1'241'139	Erhebung:	12.05.2020
Parzellen Nr.:	1002,1003		



Beschreibung: Arten- und strukturarme, dichte und hochwachsende Wiese.
Relativ blütenarm.
Nordexponiert.

Bemerkungen:



Natur- und Landschaftsinventar

Objekt:	Wiese	Objekt-Nr.:	5.117	
Lage / Flurname:	Safenwil	Bedeutung:	lokal	
XY-Koordinaten:	2'641'468	1'241'351	Erhebung:	12.05.2020
Parzellen Nr.:	422,1347			



Beschreibung: Relativ artenreiche, strukturarme und feuchte Böschungswiese entlang Bahnlinie. Nordexponiert.

Wichtige Funktion als lineare Struktur entlang der Bahnlinie (Vernetzungsachse).

Bemerkungen: Schlangenknöterich und Filipendula



Natur- und Landschaftsinventar

Objekt:	Wiese	Objekt-Nr.:	5.118	
Lage / Flurname:	Safenwil	Bedeutung:	lokal	
XY-Koordinaten:	2'641'413	1'241'364	Erhebung:	12.05.2020
Parzellen Nr.:	1347,1369,422			



Beschreibung: Relativ artenreiche, strukturarme und trockene Böschungswiese entlang Bahnlinie.
Relativ blütenarm.
Südexponiert.

Wichtige Funktion als lineare Struktur entlang der Bahnlinie (Vernetzungsachse).
Lebensraum trockenheitsliebender Organismen.

Bemerkungen: Brachypodium pinnatum (dominant)



Natur- und Landschaftsinventar

Objekt:	Wiese	Objekt-Nr.:	5.119	
Lage / Flurname:	Mülimatt	Bedeutung:	lokal	
XY-Koordinaten:	2'641'428	1'241'468	Erhebung:	12.05.2020
Parzellen Nr.:	1418			



Beschreibung: Arten- und strukturarme extensive Wiese (Mesobromium) an Strassenböschung. Gesäumt von Gehölzen. Übergang von Mesobromium zu Brombeergestrüpp und artenarmem mesophilem Gebüsch (Hartriegel). Strassenrand gesäumt mit Neophyten (Einjähriges Berufskraut).

Bemerkungen: Neophyten bekämpfen.
Wiese offen halten. Regelmässige Mahd.



Natur- und Landschaftsinventar

Objekt:	Wiese	Objekt-Nr.:	5.120	
Lage / Flurname:	Mülimatt	Bedeutung:	lokal	
XY-Koordinaten:	2'641'371	1'241'446	Erhebung:	12.05.2020
Parzellen Nr.:	1418			



Beschreibung: Arten- und strukturarme extensive Wiese (Mesobromium) an Strassenböschung. Strassenrand gesäumt mit Neophyten (Einjähriges Berufskraut).

Bemerkungen: Neophyten bekämpfen.



Natur- und Landschaftsinventar

Objekt:	Wiese	Objekt-Nr.:	5.121	
Lage / Flurname:	Löwenmatte	Bedeutung:	lokal	
XY-Koordinaten:	2'642'044	1'241'396	Erhebung:	12.05.2020
Parzellen Nr.:	755,1025			



Beschreibung: Relativ arten- und strukturarme, extensive Wiese auf Strassenböschung. Angrenzend an Privatgarten. Dichter Bewuchs. Westexposition.

Bemerkungen:



Natur- und Landschaftsinventar

Objekt:	Wiese	Objekt-Nr.:	5.122	
Lage / Flurname:	Untermatte	Bedeutung:	lokal	
XY-Koordinaten:	2'642'061	1'241'407	Erhebung:	12.05.2020
Parzellen Nr.:	757			



Beschreibung: Relativ arten- und strukturarme, extensive Wiese auf Strassenböschung. Ostexposition.

Bemerkungen: .



Natur- und Landschaftsinventar

Objekt:	Wiese	Objekt-Nr.:	5.123
Lage / Flurname:	Obermatte	Bedeutung:	lokal
XY-Koordinaten:	2'641'958 1'241'574	Erhebung:	12.05.2020
Parzellen Nr.:	211,212,213,367,1364		



Beschreibung: Relativ arten- und strukturarme, extensive Wiese mit Merkmalen eines Halbtrockenrasens auf Strassenböschung. Westexposition.

Bemerkungen: Bromus erectus (dominant)

Lokale Naturschutzzone Trockenstandort (T)



Natur- und Landschaftsinventar

Objekt:	Wiese	Objekt-Nr.:	5.124	
Lage / Flurname:	Untermatte	Bedeutung:	lokal	
XY-Koordinaten:	2'641'983	1'241'576	Erhebung:	12.05.2020
Parzellen Nr.:	336			



Beschreibung: Relativ arten- und strukturarme, extensive Wiese mit Merkmalen eines Halbtrockenrasens auf Strassenböschung. Ostexposition.

Einzelne Büsche und wenig genutzter Weg am Böschungsrand tragen zur Vielfalt bei.

Bemerkungen: Bromus erectus (dominant)
Mauerpfeffer und Steinbrech im Bereich des wenig genutzten Weges am Böschungsrand



Natur- und Landschaftsinventar

Objekt:	Wiese	Objekt-Nr.:	5.125	
Lage / Flurname:	Williberger	Bedeutung:	lokal	
XY-Koordinaten:	2642756	1241790	Erhebung:	12.05.2020
Parzellen Nr.:	333			



Beschreibung: Relativ arten- und strukturarme extensive Wiese rund um Hecke.
Dichter Bewuchs, hochwachsend; Hinweis auf hohe Nährstoffverfügbarkeit.
Ostexponiert.

Bemerkungen:



Natur- und Landschaftsinventar

Objekt:	Wiese	Objekt-Nr.:	5.126	
Lage / Flurname:	Williberger	Bedeutung:	lokal	
XY-Koordinaten:	2'642'623	1'242'001	Erhebung:	12.05.2020
Parzellen Nr.:	284,1308			



Beschreibung: Arten- und blütenreiche Wiese; strukturarm.
Dichter und hoher Bewuchs.
Freihaltefläche unterhalb der Hochspannungsleitung.

Bemerkungen: Blütenaspekte werden von Anwohnern sehr geschätzt.



Natur- und Landschaftsinventar

Objekt:	Wiese	Objekt-Nr.:	5.127
Lage / Flurname:	Rosselbaumen	Bedeutung:	lokal
XY-Koordinaten:	2'640'957 1'241'904	Erhebung:	12.05.2020
Parzellen Nr.:	1027		



Beschreibung: Arten- und strukturreiche Wiese auf Privatgelände.
Lückige und blütenreiche, randliche Bereiche mit Gehölzen.

Bemerkungen: Skabiosenflockenblume



Natur- und Landschaftsinventar

Objekt:	Wiese	Objekt-Nr.:	5.128
Lage / Flurname:	Dorfmatte / Hof	Bedeutung:	lokal
XY-Koordinaten:	2'642'952 1'241'510	Erhebung:	15.06.2021
Parzellen Nr.:	435,1332,360,361,497		



Beschreibung: Strukturarme Wiese mit stellenweise hohem Blütenanteil.
flach, entlang Geleisen.

Bemerkungen: Arrhenatherum elatius (dominant)

Um den Blütenanteil zu steigern, wäre eine Anpassung des Pflegeregimes sinnvoll.

Lokale Naturschutzzone Trockenstandort (T)



Natur- und Landschaftsinventar

Objekt:	Wiese	Objekt-Nr.:	5.129	
Lage / Flurname:	Gärbi	Bedeutung:	lokal	
XY-Koordinaten:	2'643'090	1'241'521	Erhebung:	15.06.2021
Parzellen Nr.:	362,363			



Beschreibung: Wiese feuchter Ausprägung mit krautigem Bewuchs.
flach in Spickel zwischen Strasse und Geleisen.

Bemerkungen: Lokale Naturschutzzone Feuchtstandort (Fe)



Natur- und Landschaftsinventar

Objekt:	Wiese	Objekt-Nr.:	5.130	
Lage / Flurname:	Wegacher	Bedeutung:	lokal	
XY-Koordinaten:	2'641'197	1'240'604	Erhebung:	15.06.2021
Parzellen Nr.:	897			



Beschreibung: Wiese feuchter Ausprägung mit hohem Grasanteil und Übergang in Krautsaum entlang Waldrand.

Bemerkungen: Um den Blütenanteil zu steigern, wäre eine Anpassung des Pflegeregimes sinnvoll.
Im Zusammenspiel mit Waldrand ein interessanter Lebensraum.
Lokale Naturschutzzone Feuchtstandort (Fe)



Natur- und Landschaftsinventar

Objekt:	Weide	Objekt-Nr.:	5.201
Lage / Flurname:	Chirchhaldesteig	Bedeutung:	lokal
XY-Koordinaten:	2'642'412 1'241'174	Erhebung:	12.05.2020
Parzellen Nr.:	1012,1013		



Beschreibung: Arten- und struktureiche Weide mit stellenweise niedrigem und lückigem Bewuchs.
Nordexponiert und entlang südlich angrenzendem Waldrand (südlicher Teil relativ stark beschattet).
Steilere Böschung entlang Feldweg mit einzelnen Gehölzen.

Bemerkungen: Lokale Naturschutzzone Trockenstandort (T)



Natur- und Landschaftsinventar

Objekt:	Weide	Objekt-Nr.:	5.202
Lage / Flurname:	I de Rebächer	Bedeutung:	lokal
XY-Koordinaten:	2'642'646 1'241'617	Erhebung:	12.05.2020
Parzellen Nr.:	355		



Beschreibung: Heterogene, teilweise relativ artenreiche, jedoch strukturarme Wiese / Weide.
Stellenweise auch blütenreich.
Randlich mit lückigem Bewuchs.

Bemerkungen:



Natur- und Landschaftsinventar

Objekt:	Sandsteinfresken	Objekt-Nr.:	6.01
Lage / Flurname:	Sodhubel	Bedeutung:	regional
XY-Koordinaten:	2'640'251 1'240'248	Erhebung:	17.03.2020
Parzellen Nr.:	1070		



Beschreibung: Bildhauereien im Muschelsandstein des aufgelassenen Steinbruchs Scherenberg. Vorgelagerter Grillplatz mit Sitzgelegenheiten. Beliebte und sehr gut unterhaltene Erholungsinfrastruktur. Aussichtspunkt mit Sitzbank und Blick auf Safenwil.

Bemerkungen: Geomorphologisches Inventar Nr. 64024000: Steinbruch Scherenberg



Natur- und Landschaftsinventar

Objekt:	Findling	Objekt-Nr.:	6.02
Lage / Flurname:	Kreisschule Safenwil-Walterswil	Bedeutung:	regional
XY-Koordinaten:	2'641'376 1'241'177	Erhebung:	30.05.2022
Parzellen Nr.:	931		



Beschreibung: Ca. 3x1.5m grosser Findling.

Bemerkungen: Der zuvor an der Kreuzung Dorfstrasse/Panoramastrasse gelegene Findling befindet sich nun auf dem Areal der Kreisschule Safenwil-Walterswil vor dem Alten Schulhaus zwischen Bäumen und Tischtennistischen.



Natur- und Landschaftsinventar

Objekt:	Grenzstein	Objekt-Nr.:	7.01	
Lage / Flurname:	Ischlag	Bedeutung:	lokal	
XY-Koordinaten:	2'639'694	1'241'258	Erhebung:	04.03.2020
Parzellen Nr.:	1137			



Beschreibung: Hoher, schlanker und oben abgerundeter Grenzstein mit Wappenkerbung auf beiden Breitseiten (Berner Aargau und Solothurn).
Auf Oberseite mit eingekerbtem Grenzverlauf.
Auf den schmalen Seiten mit Jahreszahl 1764 und Steinnummer 456.
Markanter, historischer Stein mit wunderbarer Patina.

Bedeutendes, kulturhistorisches Landschaftselement.
Geopolitischer Zeitzeuge.

Bemerkungen: Stein in gutem Zustand.
Freihaltung durch Mahd, Rückschnitt Hecke.



Natur- und Landschaftsinventar

Objekt:	Grenzstein	Objekt-Nr.:	7.02
Lage / Flurname:	Chlini Ele	Bedeutung:	lokal
XY-Koordinaten:	2'640'662 1'241'536	Erhebung:	04.03.2020
Parzellen Nr.:	2,1327,1328		



Beschreibung: Hoher, schlanker und oben abgerundeter Grenzstein mit Wappenkerbung auf beiden Breitseiten (Berner Aargau und Solothurn).
Auf Oberseite mit eingekerbtem Grenzverlauf.
Auf den schmalen Seiten mit Jahreszahl 1764 und Steinnummer 465.
Markanter, historischer Stein mit wunderbarer Patina.

Bedeutendes, kulturhistorisches Landschaftselement.
Geopolitischer Zeitzeuge.

Bemerkungen: Stein in gutem Zustand, steht jedoch schief.
Begradigung und Schutz strassenseitig empfohlen.
Freihaltung durch Mahd.



Natur- und Landschaftsinventar

Objekt:	Grenzstein	Objekt-Nr.:	7.03	
Lage / Flurname:	Untere Sumpf	Bedeutung:	lokal	
XY-Koordinaten:	2'640'426	1'241'492	Erhebung:	04.03.2020
Parzellen Nr.:	1327			



Beschreibung: Hoher, schlanker und oben abgerundeter Grenzstein mit Wappenkerbung auf beiden Breitseiten.
Auf Oberseite mit eingekerbtem Grenzverlauf.
Auf der schmalen Seite mit Jahreszahl 1830.
Markanter, historischer Stein mit wunderbarer Patina.

Bedeutendes, kulturhistorisches Landschaftselement.
Geopolitischer Zeitzeuge.

Offenliegendes Betonfundament.

Bemerkungen: Stein in gutem Zustand. Betonfundament überschütten.
Freihaltung durch Mahd.



Natur- und Landschaftsinventar

Objekt:	Grenzstein	Objekt-Nr.:	7.04
Lage / Flurname:	Chlini Ele	Bedeutung:	lokal
XY-Koordinaten:	2'640'629 1'241'672	Erhebung:	04.03.2020
Parzellen Nr.:	3		



Beschreibung: Hoher, schlanker und oben abgerundeter Grenzstein mit Wappenkerbung auf beiden Breitseiten (Berner Aargau und Solothurn).
Auf Oberseite mit eingekerbtem Grenzverlauf.
Auf den schmalen Seiten mit Jahreszahl 1764 und Steinnummer 466.
Markanter, historischer Stein mit wunderbarer Patina.

Bedeutendes, kulturhistorisches Landschaftselement.
Geopolitischer Zeitzeuge.

Bemerkungen: Stein in gutem Zustand.
Freihaltung durch Mahd.



Natur- und Landschaftsinventar

Objekt:	Grenzstein	Objekt-Nr.:	7.05	
Lage / Flurname:	Jentenweid	Bedeutung:	lokal	
XY-Koordinaten:	2'641'475	1'242'224	Erhebung:	04.03.2020
Parzellen Nr.:	1042			



Beschreibung: Hoher, schlanker und oben abgerundeter Grenzstein mit Wappenkerbung auf beiden Breitseiten (Berner Aargau und Solothurn). Auf Oberseite mit eingekerbtem Grenzverlauf. Auf den schmalen Seiten mit Jahreszahl 1764 und Steinnummer 467. Markanter, historischer Stein mit wunderbarer Patina.

Bedeutendes, kulturhistorisches Landschaftselement.
Geopolitischer Zeitzeuge.

Bemerkungen: Stein in gutem Zustand.
Freihaltung durch Mahd.